大同報 第一版
報費 一份五分 一月壹元五角 外埠酌加郵費
廣告價 行（十一字詰）二元
發行人 衣田寶
編輯人 梁世紹
印刷人 釋衡
電話 編輯 二二四七二〇九九三二六九四番 營業 二一六一五六番
振替貯金口座（新京）一七〇番
發行所 大同報社 新京特別市大馬路三二號

推進興農政策體制 強化管理、增產部門
—興農部斷行機構大改革

興農部即應新發覓貨新方策之實施、並農產物增產之推進、久擬對部內機構斷行改革、曾在進行準備中、惟因結城次長轉任農產公社及稻垣次長就任等、致使審議遲遲、未能早日實現、據聞近已獲得成案、約於本月廿日前後即可正式決定、

適應公社之新設而創設監理官制度、是以置機構改革重點於管理部門之統一、增產部門之強化、合作社關係部門之簡素強化等、除解消特產局外、林野局、馬政局等關係外局依然不動、其改組方向大體如左、

新設糧政司、吸收特產局之大豆、油料兩科並農產司之糧穀科、與當社公社監督業務運營之監理官保持緊密關係、

至於司之編成、力使極度簡素強力化、使命令系統單純、當公社之運營時全面的活用知識與經驗、

特產局、持殊農產科合併於農產司特用作物科、大體復活舊制、統一纖維關係之纖維局案與經濟部商礎之結果、由興農、經濟兩部仍按從前的方針辦理之、

合作科鑑及將創設對合作社之監理官制度、是以將取強化方針、又其運營則竭力活用合作社陣容、

大體於改組後、人事方面雖免多少異動、不過興農部當局決定始終以一致協力增產主義、而整備得以推進興農政策之體制云、

捕虜赤軍八十萬五千
破壞或鹵獲武器數字更驚人
德軍司令部發表東部戰線綜合戰果

【柏林七日電】德軍當局六日正午、發表東部戰線之綜合戰果如左、
一、捕虜赤軍八十萬五千
一、破壞或鹵獲之赤軍戰車一萬三千百四十五輛、大砲一萬三百八門、飛行機九千八十二架云、
二、於共他戰線、未行大規模之戰鬪、
一、於波羅的海上、蘇聯潛水艦、擊沉滿載軍隊武器之德國輸送船一隻、
一、更空軍對德國機甲部隊、步兵、砲兵集團加爆擊、並襲擊德軍飛行場、爆碎地上之飛行機、
【又電】蘇聯情報局發表一、赤軍、五日仍繼對斯摩稜斯克、哥羅斯典、伯特拉亞、茲艾爾克夫之地點云、

斯摩稜斯克 戰鬪已終結

【柏林又日電】德軍司令部六日發表、東部戰線最前線之激戰地在斯摩稜斯克、該地區之戰鬪德軍得絕對的勝利、而入於終局云、

蘇聯側發表戰況

【莫斯科七日電】蘇聯情報局六日午前發表、一、蘇聯軍各部隊、於赫爾姆、斯摩稜斯克、伯拉亞艾爾哥費、及愛沙尼亞諸地區、與德軍續激戰中、

方面、及愛沙尼亞戰線之德軍加猛攻中、
二、四日蘇聯空軍、襲擊德空軍基地、擊破德機五十三架、蘇聯亦損失廿一架、

芬軍進出蘇領內

【赫爾辛啓七日電】芬蘭軍當局七日發表、於蘇聯芬蘭戰線之中央地區、芬蘭軍已進至娟爾曼斯科鐵道方面蘇聯領百四十公里、

北冰洋上英蘇艦合作
企圖封鎖挪威、芬蘭沿岸

【倫敦七日電】英國爲援助蘇聯、乃派遣大艦隊赴北冰洋、協力赤軍衝出德側面之新戰陣、然英海軍省、六日發表英艦隊於北冰洋與蘇聯軍間之連絡已完了之旨、

此次之英、蘇兩艦隊共同作戰的意圖、乃爲封鎖自摩爾曼斯克起至英國之挪威、芬蘭沿海云、

海軍省除右發表以外、關於詳細、未加何等說明、據官方之情報謂、英、蘇艦隊、業已於上週當英機爆擊芬蘭最北部都市貝長加之當時而成功連絡云

東部戰線詳報 （德軍發表）

【柏林七日電】德軍司令部特別發表、
一、北部戰況、馮列普元帥麾下之德軍部隊渡多函河、掃蕩拉脫維亞領內之赤軍、普雄大將麾下的機械化部隊、以勇壯果敢的戰法、開始攻擊倍普斯湖南方之赤軍陣地、相次攻擊、旋又突破拉脫維亞、蘇聯國境的史達林線、受略奧斯托羅夫、波黑夫、普林斯克等等、其後該部隊又取此上態勢、開始攻擊列寧格勒方面、

於愛沙尼亞作戰的基拉元帥麾下部隊、攻略非埃林、普爾諾夫、予敵以莫大打擊該方面作戰尙未終了捕虜已達三萬五千名、鹵獲及破壞之戰車三百五十五輛、大砲十五門、又格拉大將麾下空軍部隊與他方部協力、擊破蘇聯飛機七百七十一架、

二、中部戰線、東部戰線中央佛波克元帥麾下部隊、於斯摩稜斯科激戰下樹立偉勳、佛克爾蓋元帥維多洛斯大將、馮瓦克斯大將麾下部隊並哥逊利安大將、福特大將機械化部隊、前後亘四週間、徹底攻擊赤軍、捕虜赤軍卅一萬破壞戰車三千二百五十輛、大砲三千一百卅門、與此協力的蓋林格元帥麾下的空軍部隊、擊墜敵機一千九十八架、

三、南部戰況 倫多秀達特元帥麾下部隊、亘長期間、克服困苦的鬪爭、勇猛奮戰、斯泰普爾波拿蓋元帥指揮的步兵部隊與費來斯特大將指揮的戰車部隊協力、突破幾特密爾、向基輔前面進擊、此進擊路一經開拓、德軍可由多尼斯頓河、尼貝爾河中間衝出、遮斷赤軍後方輸送路、目下展開封鎖殲滅戰中、

參加該方面戰鬪的匈牙利軍及斯洛伐克軍、保持緊密的連繫、予赤軍以莫大損害、羅馬尼亞軍亦於安特內斯哥將軍指揮下、史達林線背後突出、又由勇猛奮戰、擊退赤軍之反擊、將赤軍驅除貝薩拉比亞地區外、列貝特大將指揮的德羅聯合軍、渡過多尼普爾河中央部、進出於該河東北方面、與由北部南下之友軍完成連絡、此方面之戰鬪、捕虜約十五萬以上、鹵獲破壞之戰車一千九百七十輛、大砲二千一百九十門、此外列爾大將麾下之空軍擊破敵機九百八十一架云、

蘇聯軍電動自轉車部隊赴前線

英、美兩巨頭會談實現歟
似討議兩國協力問題
範圍將由大西洋延至太平洋

【紐約七日電】關於羅斯福大總統今次海上旅行事件、美國政府當局保守嚴密主義、因此各方生起種種臆測、羅大總統或藉辭養旅行之名目、策劃某種重要問題歟、當此之際、克列門達、阿多利英國掌璽尙書恰於英下院聲稱：「蔡奇爾首相目下因從事關聯戰爭的某種緊急事項故恐不能出席下院的討議」前後有此二大疑寶、故惹起世人議論沸騰、華盛頓政界猜測、政府旣對羅大總統旅行事件保持嚴秘主義、想必將與蔡奇爾首相會談、甚至有一部傳說蔡奇爾已由英國搭機出發赴加拿大某地、

更據其他報道傳說、今次之會談除羅大總統、蔡奇爾首相外、金哥加拿大首相、霍普金斯武器貸與計畫局長官亦將參加、至於會談地址、將擇於加拿大某地或於巡行大西洋上的波特瑪克號艦上、

關於本件秘密會談說、美政府當局及在華盛頓英國大使館當局均否定曰、「吾等毫未聞知」、但在美國海軍當局發表的簡單聲明中、已顯明宣示美大西洋艦隊司令官晉克提督於波特瑪克號上會與羅大總統會見、由此可證、羅大總統、蔡奇爾首相海上秘密會談說、愈益有力、

此外關於羅斯福、金哥會談之說、據六日合衆通信華盛頓電稱、大概係商討大西洋美國哨戒作業問題、

但是羅大總統、蔡首相的秘密會談、如果實現時將商討何種問題、已被世人所矚目、據合衆社統合華盛頓有力的見解稱：兩者間將商討英美協力問題尤其鑑及現下的對日關係英美協力之事實或將延長至太平洋方面、故兩者將以此爲中心議題交換重要意見云、

照片：美總統羅斯福（上）及英首相蔡奇爾（下）

渝急防衛西南邊境
軍隊配備業經決定
動員五十師以廿師進駐緬甸

【南京七日電】最近續諸日招集第一集團軍長盧漢、第九集團軍長關麟徵、第十六集團軍長夏威、西南蔣軍事合作的實狀相繼暴露、達到當地之確報稱據防衛參謀長張向華等西南地區將領、在重慶舉開西南防衛會議結果、爲對應日軍進駐南部安南、決定南雲南、廣西、緬甸邊境配備如左之兵力、現谷兵團已開始新行動矣、

一防衛緬甸邊境的兵力由廣西雲南、湖南動員五十個師、其中廿個師進駐緬甸、

一緬甸進駐部隊、以關麟徵部隊爲基幹、湖南新訓練部隊亦增向該隊配置、

一西南安南國境線方面的防衛、由龍雲麾下的雲南軍、中央軍共同擔任、甚於既定的英美蔣荷聯合合作軍事計畫開始行動、

一於西南行營軍事委員會參謀分圖、統合組織訓練中的誘導便衣隊及安南國境誘導便衣隊、編成統一便衣隊、劃入廣西邊區司令官指揮下、擔當泰越工作、

會議後賀耀組及盧漢承蔣介石之命、共飛昆明、會見龍雲、說明防衛計畫內容、徵求雲南軍全面的協力、傳說賀耀組會於雕逸會見英國軍事代表、遂行種種連絡、

其他、爲謀英蔣軍事合作圓滑進行、於雲南省原駐英、澳各軍事代表、亦努力活動一切事務之進展云、

國務院人事

國務院發表人事異動如左、

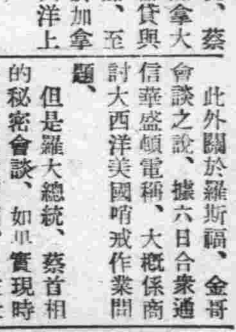

任總務廳參事官 山菅正誠
任龍江省次長 敍簡任二等 龍江省次長 松田芳助
任總務廳參事官 敍簡任二等 民生部保健司長 張明峻
任總務廳參事官 敍簡任一等 命官房勤務 哈爾濱醫科大學長 兼公立醫院醫官 哈爾濱市立醫院長 植村秀一
任民生部保健司長 敍簡任二等 民生部技正 家原小文治
任哈爾濱醫科大學長 兼公立醫院醫官 補哈爾濱市立醫院長 民生部技正（醫務科長） 川上六馬
昇敍簡任二等 興安東省民生廳長 志達圖
任旗長 敍簡任二等 補布特哈旗長 布特哈旗長 額爾登
任興安東省民生廳長 敍薦任二等 總務廳參事官 李葆華
任錦州省實業廳長 敍簡任二等 錦州省實業廳長 張賢才
辭官照准

英、美向泰提出通牒

【華盛頓七日電】據責任官方之言明、英美兩政府經協議結果、分別以同一趣旨之通牒、提出於泰政府、勸告共於領土防衛上持強硬之態度云

約東貸與武器

【華盛頓七日電】據UP之報道稱美政府對泰國發送勸告的通知同時交與約定供與武器之譽書云、

英美又提抗議

【盤谷七日電】泰國承認滿洲國已於五日正式發表頗惹起各方面之注目尤其對於泰國內依然成爲抗日勢力中心之華僑及努力使泰國變成自國陣營之英美兩國、實予以重大衝擊、英美及蔣介石對於泰國承認滿洲國、果出以何種態度、尤爲吾人所注目者、據消息方面傳彼等已對泰國政府提出抗議彼等極度恐懼泰國成爲東亞新秩序之一員而持有強國之存在爲牽制泰國似有出以禁輸石油廉發或封存資產等威嚇手段之可能性、於茲數日內圍繞泰之國際情勢頗呈微妙云、

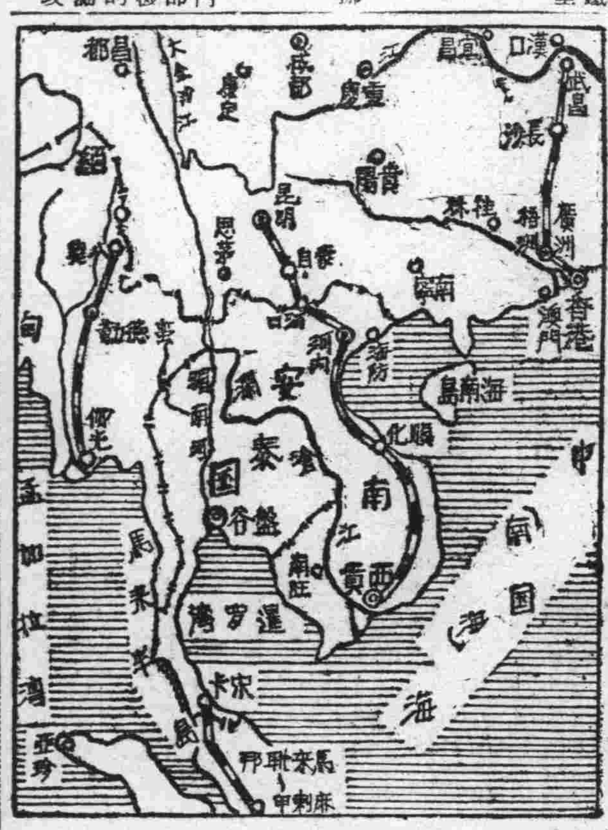

空襲長沙、湘潭、株州
爆破軍事施設及軍需倉庫
（華中艦隊發表）

【○○基地七日電】華中艦隊報道部六日午後六時卅分發表＝
本日午後海軍航空部隊攻擊長沙湘潭、株州、爆破軍事施設、軍需倉庫等、

【又電】海軍航空部隊之精銳、住友、宮崎尾崎、伊藤田吹中川市井西森各部隊長率領之海空軍鷲、以大編隊、六日午後連續急襲敵第九戰區湘南省南部長沙、湘潭、株州（長沙南方約五十公里）、於長沙、對敵第九戰區司令部、及軍事施設、投下巨彈、於湘潭痛爆大軍需倉庫、由數處起火災、收得莫大之戰果後、全機無事歸還、

陸軍機猛襲寶雞

【○○基地七日電】陸空軍木下、秋山、小川、別府石橋各精銳部隊、六日堂堂急襲隴海線之要衝、與敵之西北路連絡據點寶雞、敢行勇猛果敢之大爆擊、停車場及敵之連絡施設、城內外各軍事施設、並滿載軍需物資之列車全部行粉碎、收有多大之戰果後、無事歸還、

又炸陝西鳳翔

【南京七日電】中國派遣軍六日午後十時發表六日陸軍航空部隊衝薄暮、乘敵不備、空襲寶雞將其軍事施設徹底的爆碎、又其他一隊攻擊陝西省鳳翔

展開殘敵大殲滅戰
日軍在鄂南三角地帶活躍

【漢口七日電】日軍爲擊碎潛入連結湖北省南部之沙市、沙洋鎮、潛江三角地帶、蠢動之敵四十三、百十六、百廿八、及新編廿三各師、二日夜突如自沙市、沙洋鎮、潛江之方面、開始行動、於陸空軍是松、田中兩部隊之密接協力下、制住炎熱、與湖沼、泥濘之惡條、殲滅收得戰果、即自沙洋鎮方面進擊之矢野、用田、勒都、荒石諸部隊、擊破所在之敵、一路南下、五日占據敵據點浩子口（沙洋鎮南方卅軒）、對前面之敵新編廿三師所屬之五百加猛擊、又自沙市方面進擊之梶村上諸部隊、沿揚子江南進、四日突破曹家場（沙洋鎮南方七十軒）之敵堅壘、五日與據彭家場（沙洋鎮南方七十五軒）、抵抗之四十三師所屬約一千五百名、展開激戰中、一方由潛江方面進擊之小浦、北野、兩部隊、四日進出至楊家場（沙洋鎮東方卅軒）、對敵百十六、百廿八兩師之主力、加猛擊、並行追擊猛進中、更於三日開始行動之外圍、堤、酒井、諸部隊、自潛江附近一路南下、四日粉碎志新口、及李家場（均於沙洋鎮東南六十軒）之敵據點、該日夕刻韓銳鋒、向西方猛進中、

至現在判明之綜合戰果如左、
敵遺棄屍體 九百四十五具
捕虜 四十五名
鹵獲品＝步槍九十七支 輕機九架

【又電】上月廿七日來、擊破宜昌西北方山嶽地帶之敵十三師、及暫編四師等、猛追敗敵中之立花、柴田、會田諸部隊、與原口、村井兩部隊密接協力下、由長橋溪之激流行敵前渡河、四日正午占據敵據點白果園（宜昌北方十一公里）、該日夕刻占據其北部曹家亟（同西方九公里）、敗敵與蟠居在附近之百五十四、百廿一兩師合流、試行最後之抵抗然日軍與自南方行動之擾南部隊別動隊協力猛攻中

【又電】上月廿八日攻擊蟠踞在瑞昌西南方山嶽地帶之新編十三、及十六兩師之鈴木、平野、古東、中山等部隊、陷入敵最後據點新溪源、貫徹所期之目的、三日各歸回原駐地該戰之戰果如下
敵遺棄屍體三百四十九具
捕虜六名、輕機四架步槍六十五支、

蔣軍抗戰意漸薄弱
殘敗兵歸順者日多

【上海七日電】最近重慶側、傳謂日軍在華部隊已凋枯化、以爲『總反攻之時期來臨』等逆宣傳然事實完全相反、敵軍抗戰意識已稀薄、投降日軍者日漸激增、僅於長江下流地區、自六月以來兩個月間、已有三千名歸順者、
六月四日淮南線附近九五名、同月十二日蘇北二二〇名、十七日同地二二三名廿四日同地七〇名同日崑山附近一〇名同日湖東二八〇名、七月廿四日如皋二二〇名廿六日杭州前線六三名廿九日蕪湖前線五〇名八月四日浦保線西側地區二〇〇〇名、

【南京七日電】在江北地區古河集（南京西南十五里）、續行執拗抗日遊擊戰之敵第十遊擊縱隊第一枝隊長劉占奎、四日率部下二千名、持迫擊砲三架、重機五架、輕機四十二架、步槍千三百支、向日軍和縣警備隊長申請歸順、由於日軍溫和之斡旋、五日由○○部隊長臨席於和縣舉行盛大之歸順式、
該枝隊、以江北之含山和縣爲地盤、續行蠢動、然自去秋以來、因受日軍數次之討伐、及汪主席治下國民政府驚人之發展已卑視重慶而欲歸順於日軍特別於六月及七月上旬、因受鈴木角田兩部隊之進擊、彼自己之地盤、完全入日本掌中、故益愈悟於抗戰之愚乃率部下二千名、前來歸順日軍云

玉田種鷄場

本場擁有白色來克亨種種鷄千餘隻兩萬七千卵入大型電熱孵卵器二台每月可孵化初生雛五萬隻現已開始分讓
初生雛 1、強健耐寒優秀無比 2、混合雛 雌雛量 9800
中雛 1、鑑別雌雄 2、發育完全早期產卵（六十日 四十日）九錢一雄一雌爲一組
玉田種鷄場 哈爾濱香坊安埠街一〇一

募集廣告

一、名額 運轉手 通譯 若干名
一、資格 運轉手須持有免許證一年以上實地經驗者 通譯須擁有三等以上程度
一、試驗日期 八月十一、十二兩日間
右希望者持親筆履歷書貼附二寸半身像片於試驗時提交本社庶務系可也
四平市昭平橋通七五番地 奉北交通株式會社

專治羊癇瘋癲狂病

趙相臣配製的神效萬應散 多年官准立案的靈藥服後永不再犯無論因氣因驚而得之或狂言亂語打人罵人或晝夜不眠精神錯亂或瘋或不省人事服萬應散立見功效但患者體質年歲時期病象各有不同必須按人加減配製始能適應本人世傳秘方志在濟人現寓新京東安屯東來北街一六三號八十番地附近各藥商一詢均知特此登報以廣週知

失照聲明

敝人領名坐落通遼五區三村辰字六拾七號照一張內有洪荒日月字地拾六垧八畝又辰字六六號照一張內有天字地三垧因事變愼將照丟失除呈縣署補發新照外特此登報聲明 敖有啓

吉林私立日滿學院招生廣告

插班生 第一學年二學年 二〇名
第一補習班（國民優級課程） 二〇名
第二補習班 國民課程（日語代數幾何） 三〇名
報名時期 康德八年八月廿日截止
報名場所 吉林市通天街 日滿學院分院

緊要啓事

啓者天裕厚藥房開設在永吉縣小豐滿歡樂園於康德七年十月廿三日李榮久常文緒陳東閣姜文德慶餘堂等合夥經營茲因意見不合於三月廿五日李榮久常文緒慶餘堂三人自願退出股東另謀高就同中立有退約該天裕厚歸陳東閣姜文德二人經理此後生意盈虧均與出號三人無關至於該三人所有在外一切個人經手事項伊等自理天裕厚概不負責恐未週知特此登報鄭重聲明
永吉縣小豐滿歡樂園 天裕厚 陳東閣 姜文德 啓

焚照聲明

啓者敝人溫明領名土地二段大照二張號碼不詳坐落樓街村略棒嶺屯四至 東至趙珍 西至張喜 南至王永祿北至王振江（一）計下則地一四一畝（二）城則地一三〇畝共合二百七十一畝於大同元年六月間刀匪變亂二照被匪焚燒除呈請輝南縣公署補發新照外登報聲明作廢
業主 溫明啓

失照聲明

啓者於民國六年六月十日由奉天財政廳發下執照一張計二把半落鳳城縣高麗門村高麗橋屯四道溝地東至崗頂西至河南至周同海北至夏春鴻因一時不愼將該照遺失除呈請鳳城縣公署補發外該照無論落於誰手概作無效特此聲明作廢
鳳城 聲明人 馬柏齡啓

失照聲明

敝人領名大照一張坐落撫民屯村厚德屯旱田中則一畝四分四至東至水溝西至城墻南至李向榮北至苗秀亭於大同元年六月間刀匪變亂損失除呈請舒蘭縣公署補發新照外特此登報聲明
撫民屯村 王成德啓

失照聲明

鄙有原領名孫悅張熱地五垧五畝坐落舒蘭縣四區靠由屯東至孫姓西至苑姓南至王姓北至孫姓於民國十年五月十二日領有清字執據第一五七八二號一張又有原領名孫廷桂熱地三垧三畝二分坐落舒蘭縣四區靠由屯東西至孫姓南至厲姓北至張姓於民國十年五月十二日領有清字執據第一五七八三號一張以上執據兩張均因事變匪患損失除請縣公署補發新照外特此聲明作廢
舒蘭 厲永堂啓

介紹旅行之家 震寰大旅社

京市爲各方雲集之所旅棧多有人滿之勢旅行者頗感苦悶茲有東長春大街震寰大旅社應時開幕設備整潔招待週到旅客投宿不嘗極家頗爲顧客所贊許恐未週知特此登報介紹敬爲來京諸旅客告
介紹人 張榮三

補血強精丸

總發行奉天城內大南門裡大街路東 新大陸藥房

感謝治愈眼科病

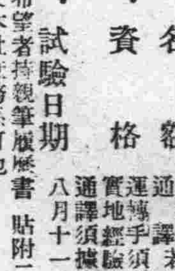

小生趙吉川現于奉天第一國高讀書于年前因受風寒變更而稍有失養以致兩眼痛身、後有毒火上攻至雙目失明之時乃各醫院作治療換醫師終日醫治亦未見效當此千鈞危急之時乃由同學張君介紹奉天佐藤藥店所售之保目全靈丸與速明靖光丸服二盒即大見功效敬此報萬一並介紹諸君患眼疾者迅購用吧
總賣處奉天小北門外白塔寺東德家藥店 保目全靈丸（六日用）壹盒六圓 靖光丸（半月用）壹盒五圓五角外埠代郵外郵費二角

奉天電報學院招生

康德八年度後期
報名 八月十日以前
簡章 備有詳細簡章附郵票四分即寄
校址奉天小南邊門

馳名全國 紅緞子仙膏 婦科三寶

主治 婦女經血不調……
定價……
總發行哈爾濱道外十五道街 金勃先藥房 電話四三九番

介紹星命大家李松濤先生

松濤精術理 八字定終身 本市迷途者 請往一問津
博古援通今 昔余逃問事 六爻知來意 批斷驗如神
介紹 治安部大臣于琛澂
現寓頭道溝大和通二四番地瀋陽旅館三號
新京特別市日出町九丁目一之二

失照聲明

敝人劉萬春原領名坐落通遼五區三村辰字四拾五號地照一張內有荒字照一張計地二晌零六分於事變時不愼將照丟失除呈請縣署補發新照外特此登報聲明作廢
聲明人 劉振山啓

秋農醫院

診治各科疾病 或除黑白之癥 接生住院方便
院址 奉天南市場 電話（二）三三一〇一

失照聲明

鄙有熟地四十二垧六畝三分坐落舒蘭縣四區珠琪口屯東西至孫姓南至河北至孫姓於民國十一年六月卅日領有清字執據第二一四二八號一張因匪患損失除請縣署補照外特此聲明作廢
姜萬義啓

失照聲明

敝人前以公德堂領名坐落通遼北鎮子字拾五號拾六號浮多地九坰一畝二分五厘東至本正號西拾號南拾四號北拾六號該照於事變時丟失除呈縣署補發新照外嗣後無論落於何人之手概作無效特此聲明
承母命趙永樞永權同啓

建國十年紀念事業 具體實施要綱

祝典委員會開會加以檢討

建國十週年祝典中央委員會、定於九日午前九時起舉開第二回常任幹事會、基於本年五月九日舉開之第一回中央委員會所定的建國十週年紀念事業計畫大綱、屆時對於其具體的實施要綱加以檢討、茲誌其主要議案內容於左、

一、紀念事業
（1）建國忠靈廟神域整備實施要綱案、
（2）滿洲建國十年史研究要綱案
（3）國歌制定要綱案
（4）建國十週年慶祝歌制定要綱案、
（5）國歌建國十週年祝歌要綱案、
（6）建國史跡保存顯彰要綱案、
（7）建國十週年慶祝映畫館增設要綱案

二、慶祝行事
（1）建國十週年慶祝興亞國民動員全國大會開催要綱案、
（2）訪日感謝使節派遣要綱案
（3）建國十週年慶祝東亞競技大會開催要綱案
（4）建國十週年慶祝日滿交換武道大會開催要綱案
（5）建國十週年慶祝全國興農開拓大共進會計畫要綱案
（6）建國十週年慶祝東亞操縱者大會開催要綱案
（7）建國十週年紀念國政展覽會開催要綱案
（8）建國十週年慶祝東亞厚生大會舉開要綱案

體愛商民無微不至 價格表呈報期延長五日 倘再怠報定加處罰

自價格等臨時措置法施行以來、市內各種貨價頓顯安穩、因之市民生活亦感安定、在五日市內各警察署經濟保安系、爲了價格的證印、大顯紛忙、即以長通路警察署觀之、於月之五日之一日間竟收有一千八百餘件之多、當日更由警官卅名動員、於管內督勵商店業者從速呈報、迄至夜十二時、工作始告終了雖然如此、但因商店業者愚玩不明、關於該價格表之呈報一、二日一名皆無、三四日亦祇有三、五人而已、及至五日由於警官之督勵、始急於呈報、此實暴露我國商人之知識之淺陋、現各警署爲體諒商人、以非公式之寬大限度、將價格表呈報期延長五日間、希一般商店、尚未呈報價格表者、從速造表具報、再故意怠報即將依法處罰云、

完遂增產計劃 提倡利用除草機 並注重家畜衛生

興農部關於資金資材之分配、極力採取重點主義以向必要方面邁進、因之從來所採用之耕農法、力求普及、除以廉價除草機供諸農用外、關於勞力地力厚生等、亦事相當考慮、以資獎勵、關於家畜之增殖、首先着手於防疫以防死亡之損失、關於飼料、亦計劃實行配給、技術方面、獎勵活用農事試驗機關、爲此需要之下級技術員、亦力求養成云、

促進會員心身向上 實施合宿訓練

協和會中央、首都、統監總監四部之協和會館分會之結成式、已結成多日、各部職員擔任協和運動、鍛鍊精神身體之向上、五相親睦、意志疎通各種工作、本月九日至十五日一週間、爲訓練之徹底、特實施會員合宿訓練、地址在南嶺中央訓練所、中村寧氏爲公會長、解良武夫氏爲隊長、以下有副隊長部副、其下分五班、各班有班長、每十名訓練員爲一班、其訓練要領、除研

到上班時間仍照常上班、下班後再受訓練、故該部員等皆辛苦異常云、

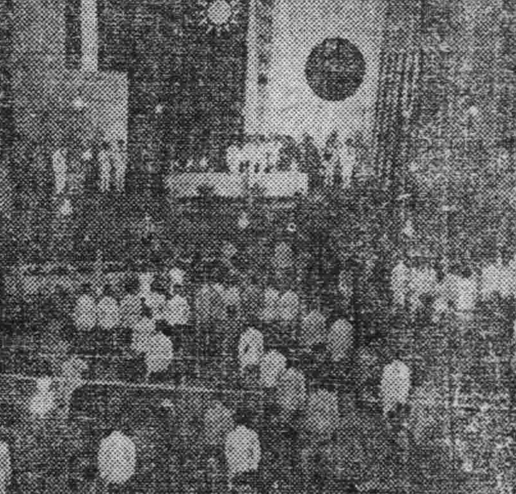

東亞新聞記者大會會場全景（本月四日在廣東紀念公會堂舉開）

第三沙眼診療所 成績頗佳良

市內西四道街第三沙眼診療所、自六月七日開設以來、迄今（七日）已整兩月每日往診者約有三百名上下之多、打破全市診療所之極高紀錄、迄七日上午十時許、求診患者之數目已達一千一百十八號之多、忙碌異常、據該診療所于濯深醫師對記者云、如下、每日能有三百名患者來診、自午前八時開始診療、迄至午後二時方能休息、惟以規定休息時間是正午十二時至一時、而此時各官廳及會社員多利用此晝休之暇而來診所以本所將晝休時間延至午後一時至二時、但此時如有患者求診治臨、亦仍照常工作云云

紅顏薄命被夫遺棄 來京探親又未得遇 苦娘子淪落街頭由警保護

蘇玄氏、年二十三歲、熱河省建平縣人、於十七歲時經媒人說妥嫁與在齊齊哈爾做事的蒙古人蘇某爲妻、過門後夫婦感情很好、但見異思遷、喜新厭舊是一般男人的通病、又何況蘇某近來走監時運在社會上也有點名聲和地位所以對玄氏就日漸冷淡、俗語「不娶小老婆子不算潤」、蘇某難逃此例、在齊齊哈爾又與一年青姑娘結合、某姑娘甘與作妾、老蘇也愛之過火、對於玄氏就忘到腦後邊去了、不但不理不問、就是吃燒也不管、玄氏被逼無路、日前來新京預備到姐姐家暫耐一時、但首都地大人多、與姐姐久隔音信、只知在新京、可往何處去尋、孤身一人、流落新京街頭、既苦親戚之難以尋覓、又無宿處與充飢之物、正在飢苦難忍走頭無路的當兒被四道街警署保安係偵知由該主任與市署社會事業協會連絡對蘇玄氏決加以救濟現已送往博濟院去云

國兵檢查漸及市內 受檢各士氣魄雄壯

預測成績當較前次更佳

新京第二次壯丁檢查、自八月一日實施以來、至五、六兩日、由京市周邊農村區、已漸及於市街區域、六日長通路及東三道街一帶之壯丁〇〇名被檢以其各人之體質精神觀之較諸前數日之農村地區等優越之處頗多、此乃爲都市之文化與鄉土之風氣所必不同者、擬於第一次壯丁檢查之際、新京壯丁於全國各地、即博有好評、今統觀第六日之成績、大有不讓去歲專美於前之勢故今後之檢查、殊爲國都及各地方人士所期待云、

增進產業開發能率 實行慰問北邊勞工

協和會、與滿洲勞工協會、爲慰問勞動於北邊之勞工以增進產業戰線之能率計、乃組織慰問隊、於民生部、滿映、滿赤之後援下、第一班與第二班携帶映畫、演劇、及藥品、慰靈等慰問品、於五日率先出發、巡廻牡丹江、東安、三江、北安、龍江各省之現地、繼之等三班與第四班、廿五日由新京出發、於該方面、冝精神及物質兩方面、予以衷心之慰問、以資激勵一般勞工云、

國利密賣稻米 結果被處罰金

莊稼老頭劉永生、六十七歲、住永吉縣石家屯十二號、與同村居住的六十二歲老農王鳴峯、二人都是鄉下的土財主、有地有房、於去年秋季、二人的地裡種的稻子成熟、劉某存有稻米四石多、王某有稻米六石餘、於本年三月間、二人並沒有興農部大臣的許可、也不是在官廳指定的農產交易場所、就各將稻米在自宅內賣予住京市的關純一與彭萬福、以上兩人素無職業、專指收買稻米再高價出售、以便從中漁利、不料事機不密、被警查出究出密買密賣的四人、經警送致新京區檢察廳、起訴同級法院以違反米穀管理法判處劉永生罰金二百元、王鳴峯三百元、關純一彭萬福各四百元云、

與人拉架未成 頭部被打出血

本市東關護昌街鼎昌胡同西頭住劉鳳春（假名）現年卅餘歲、素以趕荷馬車爲業、手頭頗有積蓄、自去年（康德七年）冬天寫信給關裡家命其妻來吉、其妻本係一鄉下人、臉子未免頑固、覆信不願意來、老劉怒氣頓生化了很多的錢在吉林娶一十五歲之姑娘爲側室、其妻得悉、奔往吉來、老劉喜新厭故、因之時常醋海生波、於日前小太太不詳因何故盛怒之下、連罵帶扯、手裏撑一鐵錘、將老劉扭到大門口、大施威風頗有人見不公之勢、有同胡住鄭子江者好事前去拉架、被劉小姨太太之鐵錘光顧右額角、當時血流如注、經人送到樂年醫院治療驗後處有五分長、一分深之血口後即報告當管維昌街警察官吏派出所罪

首都本部明日舉開 青年自覺講演會

協和會首都本部、九日午后一時、在本部第一會議室舉開青年自覺講演會講師爲中央本部指導部長王子衡氏、講題爲非常時局下東亞青年之自覺云、

首警將舉開 武道大會

首都警察廳當局、爲期屬下警察官體位之向上、例年均舉辦廳下各科署武道柔道比賽大會、本年度武道大會、已擬定於最近舉開、故日來首都警察廳下各科各署警察官、均開始積極練習、以備大會奪得錦標云、

有妻不賢久結情歡 丈夫氣憤携子逃亡

遺書數千言甘願一刀兩斷

憑媒妁之言、父母之命的舊式婚姻、不知演出了多少人間悲劇、而自由戀愛、自由結婚、惹出婚姻問題、亦不在少數、由此足徵婚姻問題日趨複雜、茲有魏煥文者、現年二十二歲老家由東擄縣住本市西五馬路五十一號二番在某社當駕駛員、於十年前十二歲時憑媒妁之言父母之命、娶魏盧氏現年廿七歲爲室、彼時十八歲、情竇早開、深知男女居室之大倫事、惟魏煥文係一孩童之輩、對於夫婦之義務不善應付、致魏盧氏、不能解悶、於是同床而異夢乃暗結王從風作情人、勾搭成姦、彼時雖經其翁公發覺兒媳之劣跡、但因其立於第三者立場、雖怒髮冲冠、立欲休出此不良之兒媳、但亦得告知其兒煥文、只因年幼無知、且無判斷力、竟而一誤再誤、致拖延至今、方始醒悟、回憶當年魏盧氏、既不守婦道、且又別戀他人、迄今雖無所戀、惟始終不侍俸公婆、亦不恩事丈夫、夫婦二人感情早即不佳、乃於本月一日午後一時許乘其妻魏盧氏不備、將九歲之男孩携之潛逃無蹤且留有長篇遺書、洋洋乎不下千餘言、語意纏綿、不堪卒讀、魏盧氏一見遺書知已被棄一時痛想小兒及本夫、逃出家門、不知去向、幾乎顛狂、迄至今日、晝夜不思飲食、後經同院人報告警署、經委宛勸戒、始告安心、茲摘錄其遺書一二列下

盧氏靜閱、今留此箋、別無可陳、你我結婚數載、不辭而別、惟以於民國二十年多結婚以來、其時我既年幼、而汝已捷成年、深明大理、本應孝順公姑、恩事丈夫詎爾竟反是、隔不數日任意回娘家、在婚後三年、你會與我家織布工人「老史」有姦情事、嗣後將老史辭掉、詎知去此又出彼王從風、竟爾又勾搭成姦、以後被我父親偵知、我到王從風處、父子合謀意欲休出、其奈親朋竭力相勸後、又認錯痛改前非、乃將此事告止、以後事過境遷、舊病復發、以迄於今日、我忍無可再忍、乃背地潛逃、而汝之一切的一切、我概不加聞問、任你所爲、或改姓另嫁、或捨身爲娼、或削髮爲尼、或作妓女、我決不加一言、從此一刀兩斷、各不相擾、同時留下錢款、暫作眼前之用、恐後有任何糾葛有此遺書爲證、你的前夫魏煥文留」

褚大使熱心觀覽 新生中國寫眞展

由日本情報局後援之下、財團法人寫眞協會主辦之「新生中國寫眞展」目下於東京上野松阪屋舉開中、駐日中國大使褚民誼氏、爲觀賞該展覽會之各出品、特於月之五日午後三時、前往現場熱心觀覽母國建設之蜚譜照片云（照片＝即觀覽寫眞展之褚駐日中國大使、及中國女明星汪洋女士）

第二次國民貯蓄旬間 定十二月初旬起實施

富家强國之國民貯蓄運動、本年度全國爲達成十一億貯蓄目標、展開國民貯蓄實踐旬間、共第一次自六月二十日開始至同月卅日圓滿閉幕、頗獲相當成果、第二次國民貯蓄實踐旬間、全國定由十二月十日開始至同月二十日止、以資實施之云

市署防疫措置得當 仍希市民一致協力

由於國都官民一體之協力、夏季前半期之傳染病預防工作、已收到預想以外之好效果、雖然於上月初傷寒患者達百餘名之多終因措置得法、未成大患實爲不幸中之大幸、刻下國都之傳染病、似已日呈消滅之途、唯而後炎威正烈、雨水連綿、更因瓜果類之大量上市、赤痢、傷寒等傳染病、又將乘機猖獗、市防疫當局、除徹底清掃並瓜果蔬菜等之消毒殺菌工作、更希望市民萬分注意、對日常生活之衛生外、更避免暴飲暴食及冷水瓜果等物、以免招來病源而傳染大衆云、

體育聯盟舉開 名譽主事會議

大滿洲帝國體育聯盟各協會名譽主事、於六日午後五時、舉開會議、出席者各協會主事外並聯盟側主事以下廿餘名、關於三十日所行之體育大會中央等部、交換種種意見、並決定如左事項

一、九十兩月、將行高專都市對抗體育大會、事前應爲諸競技之準備
二、將順序早規格改B列五爲A列五、

八里堡劃歸南新京區域 於來年新設兩警察署

首警當局、將現在長通路管內之京圖線以東八里堡一帶、編入順天署管內及南新京驛鐵西滿映孟家屯區域以內、並由來年度新設二警察署、以期伸展途上之國都治安益臻完璧現已編入來年度豫算中云

滅淋根

定價 大金四元 小金二元五角

外埠寄代理者來函接洽

各埠藥房均有代售

MELINKEN 滅淋根

主治 急性慢性亞急性淋疾副睪丸炎丹毒耳下腺炎敗血症婦女子宮內膜炎赤白帶下

徹底除根 永不再犯

治療淋疾之法實種多種即專門家亦有迷於選擇之慨而今最可信仰之安全可靠方法爲化學之療法即應用化學藥劑之合理的療法也精秘製劑「滅淋根片」有強烈之殺菌力而無毒性且大有滲透深部組織之作用是其最大之特色不論男女之新久淋疾只以本劑一日二回（一回二片）之內服立即汚濁轉淸迅速止痛顯短時日內而完全得滅淋除根之目的雖長期服用亦毫無胃腸障礙頭痛發疹之虞

濟康藥業所 奉天市瀋陽區一經街一段一一〇 電話二四二三一六號（城內大西門經路南）

補爾康 定價七元 身體衰弱諸虛百損病後失調營養不良腎虧胃弱早老早衰神經衰弱等症
健康素 定價二元 急慢性胃腸カタル食物不進消化不良肺結核肋膜炎小兒體弱發育不全等症
育靈機 定價二元 夢遺滑精精漏早洩陽萎不舉鎖陽固精強身保腎頻尿失眠
清血解毒丸 定價三元 各期先天遺傳梅毒頑癬瘰癧痔瘡等症
敵積健脾丹 定價五角 小兒食積水積蟲積氣積腹痛夜啼食慾停滯等症
濟康治瘧靈 定價一元五角 マラリヤ性瘧疾間歇熱隔日寒冷等症頭暈目眩流行感冒
濟康脚氣水 定價五角 汗泡疹脚氣濕疹皮膚痒癬等症

男性荷爾萌 英男兒萌（エ・ナ・ル・モ・ン）

強精健身 延年益壽

英男兒萌者、即由男性青年尿中提鍊而得之男性荷爾蒙劑也、其力價供會經過動物試驗而嚴定單位、又據各方面臨症應用之結果、咸認此劑確能增進食慾、改良血色、增加體重、減退疲勞、振勵精神、以至於心身愉快、行動活潑、尤如對於初老衰弱・老年衰弱・病後衰弱之人、其効更著云々。（詳細說明書）

【包裝】 片劑（一錠二單位）20片 50片 100片 注射液（一管二單位）5管 10管 50管（一管五單位）5管 各大藥房均有出售

總發行 武田長兵衛商店 日本大阪市東區道修町
滿洲總發行 滿洲武田藥品株式會社 奉天市大和區春日町

41(5)64

科學療法 病 乃人生之極樂 無疾病之幸福

機械化之世界、物理療法乃偉大之事業寓於健全之身體本院獨特之物理療法出現據現代科學之原理研討人體各部之組織而發明主治各科難症宿疾不用刀割針刺不受痛苦即從來以醫藥不治之難症亦無不奏効躊人望各界患者速去病苦以享人生之樂請將電機治療適應症列左

內外各科半身不遂麻痺痛各種炎一般神經痛神經麻痺口眼歪斜皮膚各病各種結核瘰癧鼠瘡腎病淋病睪丸炎小腸疝氣婦女白帶血寒腹痛積聚肺病咳嗽吐血胃腸病耳鼻咽喉科腦神經衰弱頭痛牙痛各種眼病沙眼病痔瘡等均有特效（假日不休）

奉天市工業區北興街二一一五八號 林川醫院電療部啓

治病的新法出現了

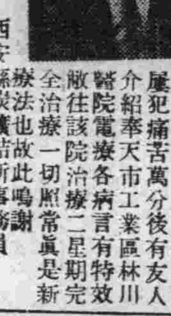

敬啓者張玉山前患神經麻痺症時以及巨痛屢治屢犯痛苦萬分後有友人介紹奉天市工業區林川醫院電療各病言有特效敝往該院治療二星期完全治療一切照常眞是新療法也故此鳴謝 西安縣炭礦詰所事務員

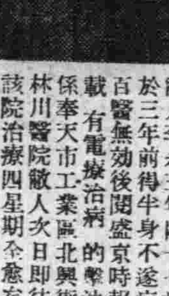

癒後感謝 電療奇功

敝人李永玉年四十七歲於三年前得半身不遂症百醫無効後閱盛京時報載有電療治病的擊法係奉天市工業區北興街林川醫院敝人次日即往該院治療四星期全愈矣故此照片刊登鳴謝 奉天市國際公司外務員李永玉啓

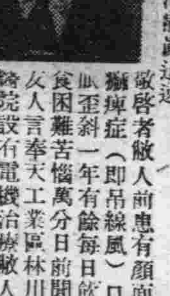

科學新療法 治病眞迅速

敬啓者敝人前患有顏面神經痺症（即吊線風）口眼歪斜一年有餘每日飲食困難苦惱萬分日前聞友人言奉天工業區林川醫院設有電機治療敝人聞此即前往治療七日間即完全好了特此鳴謝 大連市山縣通一七番地福盛洋行經理人張雨文啓

林川醫院 開設奉天工業區街（即泰山玉西胡同）

新京影戲院案內

今日公演藝華公司新出品 全部有聲對白滑稽笑片 三笑 續集 主演李麗華 下期公映 歌聲淚痕 新片預告 廿一日公演 蝶戀花 主演顧蘭君 李英

新片預告 華成公司有聲對白古裝巨片 雪艷娘 主演王熙春

今日 八月八日起演六天 優待券末日有效 兩家中國 放映 白雪公主 新華 陳娟娟主演 新片 加演滿洲子供

下期放映 新盤絲洞 （二十四日公映）（光華公司新片） 蝶戀花 全市首演 主演 顧蘭君 尤光照 李英

今日特別貢獻 大同劇團登台表演 陳圓圓（歷史古裝名劇） 八日九日十日三天 同時加演 百寶圖

新民戲院 八月八日星期五早場 蓋玉亭 蒼鐵英 韓少芳 高亞樵 孫玉樓 查關 探親家 太史慈 醉酒 琵琶詞 晚場 翔春燕 韓少芳 金碧玉 高靜軒 張津民 桑園寄子 刀劈三關 金鎖記

今日 八月八日起演六天 優待券末日有效 公演 中國 白雪公主 新華 陳娟娟主演 新片 加演滿洲子供

下期十五日起演 新片 滿映日活提携作品 現代日本 新片預告 華成古裝新片 雪艷娘 王熙春主演

光明 今日獨映新片 上海華新對白有聲偵探滑稽諧新片 王先生夜探殯儀館 主演 湯傑 張婉 桑淑貞 韓志直 下期 林冲傳 有聲對白新片

地方通訊

强化隣保事務 市本部招開協議會

【奉天】協和會市本部、爲强化市民隣保組織之指導、特於本日午前十時、招集大和、瀋陽、皇姑、朝日、北關、大東、鐵西等區公署事務長、開催協議會、市本部方面以小林事務長、關少三參事爲主體、參加之下、討論下列兩要項、一、關於國民隣保組織强化指導之件 二、關於區民生活態度把握具體案作成之件

正副市長舉辦 松田氏送別宴

【奉天】由奉天省次長榮轉日本內地專賣局長長松田令輔氏、赴任在即、五日午後六時、由奉天市正副市長主催下、在大和區木家開送別宴、多數知名氏作陪之、

哈市立康生院 一切設施完善

【哈爾濱】市立康生院對於收容之各戒煙癮士、力求其精神方面之改善、使其徹底得知鴉片等毒物傷身敗德、傾家蕩產之危險性、該院於每日早起床之後、作建國體操、以鍛鍊心身早飯後由陳醫官講述道德李院長衛生講話、成牧師講神話、袁先生講保健衞生、楊先生講宗敎、李院長再講禁煙、夜間自體慰樂、並於禮拜二、四兩日開行慰安大會、有歌劇、清唱等、以助長其精神之煥發云、

冒官詐欺犯人 姘婦反目鳴警

【奉天】張永寶二十二歲撫順縣蛇窩人、現住奉天大東區長安街、不務正業久以冒充警察署員、而向由華北來滿之密販棉布者詐欺、前後在大和區作案十餘起並有同夥姜某等數名、上月姜某等被南市場署司法系史王兩刑事檢舉、張永寶恐受牽連、乃回原籍撫順避風、日前伊又歸奉住於長安街一段王周氏家中、王周氏年卅許、係張永寶之姘婦、曾日兩人感情甚佳、最近各懷心事、皆另有所歡、周氏於發生厭意之下、乃到大東區警察署報告、指明張某之犯行、該署於四日晚即將張某逮捕云、

地區分會結成 公佈組織要綱

【哈爾濱】協和會市本部、關于各地域分會之籌備結成式、於十四日先後均行完竣、各分會之組織、辦事之規程擬定如左

第一條、本分會五係、總務系、組織系、厚生系、經濟系、動員系、

第二條、總務系掌管事項 一、詔書勅語謄本奉守 二、印章管守、三、文書收發整理及保管、四、預算、決算、會計及用度事項、五、定例行事及會議事項、六、統計及調査、七、情報及宣傳宣撫、八、各子及其他連絡、九、其他系主管事項

第三條、組織系 一、班組組織整備事項、二、人事事項、三、會籍事項、四、隣保組織育成强化事項、五、會員統制訓練、六、會員修養研究事項、七、其他組織運營、

第四條、學生系、一、公私生活刷新向上、二、衞生保健、三、會員相互親睦、四、職域奉公能率增進、五、救濟、六、富家强國運動事項 七、其他厚生事項

第五條、經濟系、一、統制經濟趣旨澈底事項、二、物資配給事項、三、其他經濟關係事項

第六條、動員係、一、警防、防犯、防疫、消防、其他災害防止事項、二、協和義勇奉公隊關係事項、三、協和青少年團關係事項、四、勤勞奉仕事項、五、國防及銃後運動事項、六、其他動員事項、

第七條、各系主管事項企劃立案、經常務會議分會長統轄下實施、重要事項市本部長認可實施

磨電肇禍 幼童橫過車道 慘被軋爲兩斷

【奉天】小西區小西街二段四十八號、住有石振東者卅二歲昌黎縣人有子二人、長七歲名蘭喜、次六歲名滿喜、於四日午後一時許、小兄弟兩人、在惠工街一段九十三號永同詳磁器舖附近玩耍、兩人橫過磨電車道、(朱剪爐分所迤東)蘭喜疾過、其弟隨後緊跟、不意當滿喜足踏車道之際、則有四十三號磨電車由第一商場向東駛來、該童躲避不及電車由身上軋過、當時由腹切開、成爲兩段、厥狀至慘、觀者不忍觸目、石某聞訊、驚惶萬狀、急趨現場、然其愛子竟已臥身血泊、屍不完整、悲痛之狀、莫可言喩、北市場署聞報、由司法系陳警尉等涖場勘驗、並將疎於職責肇禍之司機李永茂帶署詢辦云

赤松氏等來奉講演 石炭節約及燃燒法

【奉天】在物資節約聲中尤其是石炭國民更應研究節約及燃燒法改善、頃國都建設局赤松、拔師氏負此使命來奉於五日午後一時起在城內協和會館召集各滿人大商店及工廠主開石炭燃燒講習會、對鍋爐之節約燃燒法加於詳細講解云

土建報國隊結成

【奉天】爲期土建報國、以期達成高度國防國家之使命、由奉天省土木廳、及關係方面組織之土建報國隊、籌備已成熟、乃於本月九日、在國際運動場隆重舉行結成式云、

物品標準價格 令各商號報告

【奉天】依據七二五之物品價格公定、今後各百貨均趨於有落無張之途、經市警局經濟保安科督飭下由五日起全市各商號、對物品價格表、均向各署經濟保安系列表報告云、

經濟警察動員 調査適正物價

【龍井】間島省當局、鑑於中央政府價臨時處置頒布物與附帶之法令、故爲把握物價而安定民心起見、曾經由管下各機關團體並各業者協力之下、實施調査由七月廿五日起、各地經濟警察總動員一齊調査、對於現在販賣物價、已有把握、但於調査之期、各商對物價申告、固屬甚多而尙有未能申告者、或虛僞報告者、似此情形定行嚴罰、所以不但希望、關係者、特別注意、現在處於非常時局之下、對於物價政策、爲國民生活上不可缺少之事項、是以對於物價調査、以便促其澈底、否則取締當局、不能達到目的、此次各關係團體、業者、及一般民衆均須積極協力、方可達到目的、所以希望一般省民協力援助、是所至盼云云

招集各分區事務長 舉開聯絡會議

【哈爾濱】市署爲使區政事務之圓滑起見、特於六日午前九時三十分在市署大會議室舉開第十三回各區事務長會議、出席者行政科長、殖産各科長、井上股長、以及其他關係各科臨席、首由井上股長對時局事務之重要性、事務善處之要法說明、物品消耗之節約、各區隣保組織調査之報告、計開始審議如左 一、審議、區、分區事務 二、懇談組長、班長名扎揭示之問題、扎揭示方徹底之件 三、講習會、講師森澤行政科長、井上行政股長、大山屬官、趙屬官、日程、八日午後一時、香坊區、九日松浦區、十一日顧鄉區、十二日午前十時東付家區、十三日西付家區、十四日埠頭區、十五日馬家區、十六日午前九時、新陽區、十八日南崗區、十九日午後一時太平區、

道裡埠頭區隣組 將開親睦運動會

之云云、

【哈爾濱】道裡埠頭區隣保組織結成後、爲使聯歡親睦計、特將十一分區五十三班、三百八十組聯合一起、於十七日午十二時在體育場開隣組大運動會該會競技各種目擬定於下、一、鐵盔競爭、各分區出場、二、協力競爭、三、球類投下競爭、四、籃球繼爭、五、手榴彈投、七、拉繩、八、四百米、九、親子競爭

國民鄰保組織 現已結成開始工作

【四平】梨樹縣下各街村國民隣保組織、經由主管者督促之下、五二十餘日間、業經分別結成從事工作云、

協助農民植棉 興農社發貸款

【黑山】縣興農合作社、爲資協助農民植棉之實力以期促進收穫程度之發展起見、現由該社對各植棉農戶、實行發給棉花貸款以補助農家棉作之培養力期達生産之可觀云、

幼童尋父迷途 警官設法救護

【四平】市警務科司法股警尉李國泰氏、爲人正直職務認眞素爲當局器重、商民敬仰於日昨李警尉晚間、躬自勤務中、行抵南市場、馬家大院門前、有一年約十歲的幼童、在門內仰臥、啼飢嚎叫中、當詢前訊問該童哭述、名于洪濤、乳名瑯頭、十一歲家居梨樹縣城西街、奉其母來平、至其外祖母家、尋找乃父、不料下汽車以後、忘了姓名、無處可找又沒有錢、有家難歸、所以漂流街頭、警尉聞言之下、甚爲惋惜當本照警官愛民的本旨、先送到就近旅店、翌晨自己僱人將該孩送回梨樹、若李警尉似此救護迷途幼兒、功德非淺云、

令滯納捐稅者 從速繳納

【龍井】龍井街公所、以康德八年度之戶別捐、當限於六月末日、一律繳納、茲因逾期多日、共如期完納者、固爲多數、而尙未完納者、亦頗不乏人、對於稅收之整理上、實予莫大之影響、因此特於近日、向街民分別督促完納、並各派員催繳、故希延滯之納稅義務者一致協力云

完遂經濟國策 各員冒暑臨檢商品標價

【訥河】以商店徹底貨品價格標籤、而淸算惜買惜賣情事爲發足點之縣警務科經濟系、最近爲新經濟體制之快速完遂、並指導商民之確固共公益優先信念、茲自月初以來、由白井經濟主任爲中心、結成商品價格標示臨檢班、征服酷暑炎人之檢天候、行以巡視、不掬在庫品或櫃上之待賣品、皆逐件標籤、並加蓋同科之檢査印、似此明碼實價之今後商民交易、在求供兩側既與以公正便利之利益、而於統制經濟上、亦示唆以躍步之進蹟、故關係各當局對經濟系全員之活躍、頗持好評、而同系責任者、並要望商店側之自肅自覺以協力經濟國策一路邁進云、

龍井國高等校 改爲省立

【龍井】私立財團法人、龍井國民高等學校、改爲省立一事、已經於七月廿五日獲得許可、即於八月一日、正式改爲間島省立之國民高等學校、名爲「龍井第二國民高等學校」、又龍井光明國民高等學校、即改爲龍井第一國民高等學校云

對於暴利商販 當局決加嚴懲

【龍井】際此非常時局緊急之情勢下、對街內各種物資配給、關係當局從來即留意其配給圓滑及運營之適切、以期槍後街民不感何等不安之危懼、因此深恐一般貪圖暴利、之各種物資配給所、利用機會違背自肅自戒之精神、暗中活躍、開、關係當局、爲防其末然計、今後、對此等不道義之業者、絕對斷乎處罰云

蔬菜鮮菓 嚴勵施行消毒

【海城】街公所爲注重街民衞生起見深恐有不良瓜菓出售於市、是以派員於各消毒場所、嚴勵施行、蔬菜及鮮菓類之消毒、俾資注重街民之健康確保云

暑假教員講習

【綏濱】縣教育股、爲促進教育之普及文化之向上起見、故於七月二十六日通知各學校敎員來縣講習期限定爲七天爲講習終了云、

發換居住證明書

【綏濱】縣管內民戶完全發換居住證明書、由當局與各民戶照像現已照完畢於七月廿八日、由城內中央區管下各戶起始發換新證明書、而警察官及各區長等忙碌得很不日即將放完云

街村吏員訓練所 第十期生退所式

【四平】梨樹縣街村吏員訓練所、第十期生、訓練期滿、日內舉行退所式、聞第十一期生預定八月十日入所十月十日退所云、

財務科長榮轉

【黑山】縣公署財務科長張人忠氏、茲經奉令榮轉濱江省署某職、現該員奉命後即積極交代一切、約于近日即行起程赴任云、

增設速達郵筒

【四平】四平郵政局、對速達郵便、航空郵便、爲期更進一層的正確迅速、並爲一般利用者圖便利起見、於驛前及省公署前新設置速達及航空專用信筒二個、於本月三日、已起始接收信件云、

縣財務科派員實行 整理滯納捐稅

【四平】梨樹縣已往對於捐稅滯納整理頗著成效、新任財務科長、玆樹立整理方針、於本月一日起組織兩班、分往各街村依法整理云、

梨樹北街校 募學生作品

【四平】梨樹街北街國民學校長葛煜氏鑑於新廳舍落成在即、爲紀念起見、已廣向同縣下各學校募集學生作品(圖畫、手工、地圖、書法、作文等)截止日期爲八月十日、諒各生必能踴躍應募云

大興當經理易人

【四平】本市大興總當王經理、已行退職、所遺要缺、經大興公司選調八面城總當經理路守序氏接充以資在新興省會內、達到金融融通並有裝儲蓄强化完璧、聞路氏爲人誠懇爲質當界之權威者、今次轉調四市對業務之刷新、定有一番起色云、

青訓生卒業式典

【訥河】以育成東亞共榮圈建設之中堅份子爲目標而於五月一日開學之訥河縣青年訓練所、依如預定計畫、共入學之青訓生徒至七月三十一日、已修了此第一期敎育、故同青訓所、於七月三十一日午前十時、函請關係各機關代表數十人、在同所禮堂內舉行康德八年度第一部第一期青訓生徒卒業式、是日除所長由宋科長代理而致有訓示外、省統監與軍管區司令官等亦有訓辭焉、至其卒業之優秀生徒、並皆受有光榮之表彰云、

修補道東馬路

【四平】本市道東馬路坎坷不平、交通不便、極應修理等情、已誌本報、玆者實任當局對之極度關心先作亡羊補牢計、正派人撒沙石、從事修墊中、預想工竣之後、車馬行人、當感便利云云、

日本學校組合 舉行開廳式典

【四平】於當地在滿國民學校內、急急準備開廳之四平省日本學校組合、現在諸般事務、業已準備完了、組合長爲野田省次長、於本月七日午前十一時三十分、於四平在滿國民學校禮堂、舉行開廳式屆時希各關係官民有志者參加云、

驅梅聖藥 保證安全

治梅選藥、最有愼重必要、蓋驅梅藥之品質優劣、關係於人命至鉅、而藥價之區々高低、實不足以計較、不然、一旦既受其累、則噬臍已無及矣

【定價】壹號(○・二五瓦) 貳號(○・三○瓦) 參號(○・四五瓦) 四號(○・六○瓦) 五號(○・七五瓦) 六號(○・九○瓦) 各有壹管及拾管裝

各大藥房均有經售

市上驅梅新藥、爲數甚多、而品質之純正精良與臨症上之安全可靠、當推武田牌之新・斯必類如神(簡稱新・斯必)、蓋此劑除經嚴密之化學檢査與動物試驗以外、又在臨症上驗明治効以後、始行發售是故此劑問世以來雖爲日猶淺、而安全卓效之點、早已有口皆碑、敬希醫家患家務必認明武田老牌、庶可安心使用。

總發行 株式會社 武田長兵衞商店 日本大阪市東區道修町
滿洲總發行 滿洲武田藥品株式會社 奉天市大和區春日町

新・斯必類如神

41(5)108

▷今天兩大影院堂堂公演新片◁

新京東五馬路 國泰 有声大戲院 長電話②一一五四番

國都影院 KUOTUCinema

新華公司超特傑作全部有聲歌唱對白一部驚天動地的時裝片!

八月八日 連演六天

優待券 最後兩天有效

神才童星 陳娟娟 主演 陸露明 韓蘭根 殷秀岑 湯傑 洪警鈴 章志直 徐錦文 葛福榮 及各大明星十數名驚人合演

白雪公主

白雪公主問世 所有影片失色

震驚世界卡通片改編稀世傑作

注射了青春劑的繼母仍不免變成老耄啞吧・頑固・貪睡・怕羞・快樂噴嚏・博士伴着可憐的小白雪他們給予小白雪各人一切

吉林專刊

第1256號 吉林支社 商埠地三緯路 電話三二一八

志願爲國干城 壯丁檢查又一名自動投効

吉林市徵兵署、第五日（八月五日）之適齡壯丁檢查、於當日九時開始、受檢查者異常踴躍、合格者亦甚多、由王中尉對各適齡之壯丁、加以簡單之解釋、使彼等更深切一層瞭解非常時局下之軍國民之義務、未合格者均垂頭喪氣的返歸、並當日又有一志願投効青年十八歲、金永暉者、家住吉林市昌邑區大灘町八十番地、前曾於吉林私立文光中學校卒業、現於吉林軍械廠充修理銃器技術員、其第一希望爲憲兵、第二希望爲出上兵、結果經詳細檢查各方面均爲合格、頗爲希望云云、

人事往來

新任吉林稅務監督署總務科長大田正氏、現已蒞任、於訪問各機關致新任辭之途中、於昨來訪本報支社、

◎吉林省公署民生廳禮教股、永井義秀氏、茲次昇任熱河省民生廳屬官、定於八日赴任、該氏當於起程之先、於昨午前來訪本報支社、致辭任之辭云、

防止斷水困難 市令設置常備水缸

吉林商工公會與警務當局聯絡下之當此非常時局下、爲養防火並解消斷水之虞（防火上）起見、是故使商民住戶必備水缸一個以上、更於每日須將本缸灌滿、但原來水缸一物之價昂、難免不敷應求之虞、故俾同此次當局令置備水缸之同時、爲由市經濟科及市商工公會、通知市內各缸舖、限於八月一箇月間、使之廉價出售、以資誘致商民購取之、現市經濟科備有購入票、商民可往領取、再赴左記缸舖購買、茲將價格連同誌下：

◎上等＝三、〇〇（錢二元）
◎中等＝二〇、〇〇（錢二元）
◎下等＝一六、〇〇（錢二元五角）

◎西關頭道碼頭＝榮昇缸舖、世合興、昇記、德發東、◎一經路＝李鐵舖、福記、◎提法司街＝双發成、◎德勝門裡＝庚維彬、◎岔路口＝阜興泰、

趕快設置水缸 岩井警務科長談

對於購備水缸使用事宜、岩井警務科長略做談話如下、因有文化設備之一的水道之故、便利成習、竟失掉貯水之習慣矣、然如一旦發生事故、措手不及、則百弊叢生矣、就像如果水道故障時、恰巧發生火災及飲料水斷絕、自然措手不及矣、在此重點下、凡未設備之商民、切望趕快設備云云、

道德會改選會長

【舒蘭】本邑道德分會對於教化事業、飛躍進展、設備完善、會基鞏固、而新建築、宏壯華麗之廳舍尤可觀瞻、其辦理成績素著、筆難勝舉、近因奉令改組財團法人關係、該會於月之二日下午一時、在禮堂開催職員座談會、討論改組事宜、各支會職員及各機關、來賓關係者、出席舉行開會儀式畢、遂由李名譽會長（副縣長）致開式詞、繼由劉教育館長任議長發表開會目的、並報告改組財團法人規程並陳述人事意見、經全場檢討結果、公推李守業爲會長、（連任三次）副會長二名、以劉殿純、（前副會長）周富先、（前蛟河縣會長）爲副會長、呂鴻辭爲幹事長、（連任）姜範劉殿忠爲副幹事長、宋柏林、張善慶、查純一、韓慶賢、王韓玉金、孫夏可芳、爲幹事、其他功勞者、將聘請爲參事、至此選舉、議長退席、由正副會長就席致詞次由協和會田囑託、代表來賓致祝詞全場鼓掌、至此已閉式、

女高會師高 舉行排球比賽

省立吉林女子國民高等學校師道科、爲資學校間聯驩、並一決雌雄起見、前（八月六日午後四時）曾與約國立師道高等學校排球A隊、作友誼之角逐於女高校第三排球場、按女高在暑期中曾歸日本留學生遠征隊、雖無顯著成績、但臨場經驗、自必多獲、以是此次雖未見結果、但一俟比賽終了、定有驚人之成績云、

吉市協和本部 開工作員會議

協和會吉林市本部、爲使市民徹底瞭解隣組之精神、俾資完成美滿之地步起見、特定於八月六、七兩日、招集管下各協和分會長、工作員、町辦公所事務員、各班組長等、開工作員會議、茲於地點、日期詳細分誌於後、

德勝區＝八月六日午前八時（吉林第三國民高等學校址）
船營區＝八月六日午前十時卅分（迎恩街國民優級學校址）
昌邑區＝八月七日午前八時（護昌街國民優級校址）
朝陽區＝八月七日午前十時三十分（吉林中學校講堂）

其所定之指示事項、茲爲記於次、
一、國民隣保組織強化事項－副本部長
二、二位一體制事項－牧事務長
三、隣組調查事項－汪威部員、
會序有1、開會之辭、2、對日滿兩國國旗行最敬禮、3、日滿兩國國歌合唱、4、對日滿兩國興亞殉國英靈默禱一分間、5、向國旗行敬禮、6、閉會之辭、

完成協和新體制 省本部改革會務

滿洲帝國協和會吉林省本部、以自今春斷行空前之會務改革後、省本部之人事亦由四十餘名、減少五分之三刻僅剩十四名、但在新職制二位一體、關、五十子正副兩省本部長並戶倉事務長之統率下、會務運動質實俱健、較前已有顯着之發展及向上、大有一瀉千里之勢、對應時局之事態、另行展開翼讚協和新體制、茲將吉林省於康德八年度中（後半期）六月以降之〃協和運動指針〃披露如左、

主旨：：檢省去歲及本年上半期會務運動之方針更鑑於現下國家內外情勢之之緊迫、係要請急速擴充高度國防國家之建設、及新體制之確立對以往實績加以反省、而徹底理解國家之方針努力把握現地之正確實情、復基於中央之指針各層省民誼渾然一體、而挺身於會運動、其目標（一）依國家之要求力謀領地政治之確立、（二）一意向前奮勇邁進達成建國之大業、

1、喚起先進中堅會員之自覺、誘導其有自動活躍能力、而期確立國民隣保組織之機能、

2、力謀青少年及協和義勇奉公隊之訓練、及其指導者之訓練的徹底完璧、以強化運動促進發展、

實踐：：至於實踐之重點由於日常生活及環境上而發生之諸問題、爲使深刻認識現今之時局、而付與〃樸素〃之世界觀念、對其活動、尤力加糾正、不使崇向自由主義或個人主義之氣運務必努力育成協同社會之新規範、以使成爲王道政治下之優秀國民、共擔起建設東亞新秩序之重責、

1、青少年及奉公隊員依團體訓練、促成涵養協同精神、及新生活運動之自覺、藉此以謀家庭之明朗化、始終使之爲分會運動之一翼、再對鄉土之淨化建設、督勵使之自發的活動之、

2、對於會員之素質、亦取精神修養之重點主義、

要領：：分會之本格活動須立於其所把握之性格上、於正確之認識上而展開、即完成下層組織時、始能有具體而適合於地方之運動、因之須再檢討分會之根本性格對其伸長及改善加以不斷之努力、而將全省分會之新規基礎確立、亦置重於是點、

1、會員於各項職場（業）上、猶當致其奉公之誠勿庸再論、各宜體會嚴格遵行

2、伴隨強化經濟統制及配給、亦須以隣保組織之精神互相協助、而謀消費增產之兩有美滿、以翼贊的態度、努力於生活安定之協同化、以謀其成爲確立國民組織之因緣也、

3、結成職能組織體、以謀國民之智惠及技能的總動員、藉此以促進會務運動之合理化、

4、強化各級本部之〃委員會〃以謀會運動進展而舉翼讚之實績、

5、其他凡有益於國是民生、而足爲協和運動之助者、隨時可以舉辦之

期改良紡織業 將創設電機大工場

位列民生必需品重要地部之紡織物、本市之紡織工場、大半仍守舊法、規模較大備有電機者、全市內祇一處耳、以是同業間亦大感有以改良之必要、故於日前（四日）午前十時頃、齊集商工公會、協議改革事項、結果以同業投資、設置合同的大工場頗博全體多數贊同云、

調查海產物 俾做統計

吉林商工公會、爲調查列在丙號品之海產物、在庫多寡量起見、特規定在八月四日起、亘兩日間、派會職員三名出動、前赴市內大小海產代理店、實行嚴密的驗觀、以俾有以統計云、

與夫發生口角 暗食鴉片而死

市內北山站警察官吏派出所管界、小德勝街忠義胡同四號住戶、工人張貴臣、年三十六歲、其妻孫氏、（二十八）、倆個人度日、共感情尚稱合美、並且還有一個小孩、兩月來不知何故、倆口子竟時常口角起來、以致於孫氏生出短見、忽於日前夜裡趁其夫熟睡之際、喝了多量的鴉片而自殺、迨黎明之三時許、其夫始醒來、而發覺後人早已一命嗚呼、當時即報告管界派出所、遂由該派出所通知市警司法科、經該科檢查後、方準許掩埋云、

教育消息

省立第四國高校之吉林開國道勤勞奉仕隊、於任地之七日間之工作已全部告竣、故於月之五日午後七時三十分、全體於薮號洋洋中而平安歸校、其期間爲自六日起、至十二日止、亘一星期間、並通知各學生、歸家後仍復習以往之課業、末容虛過暑休中之光陰云、

學校簡訊

省立第五國高校、自於吉林開國道奉仕歸校後、於一日起寄宿即各自反里、而行暑休、定於十日開學、而其通校生、於此十日內、仍行登校、從事其校庭之各種作業、迨寄宿生開學後、通校生再行暑休、其期間爲十一日至二十一日、共十日間、至於其歸校之寄宿生、亦行作業云、

操持家務的正當姿式 —多用腿膝之力可免腰酸背痛— 愛倫

婦人們在家的中操持家務非常勞苦、中當之家做主婦的、要自已做飯洗衣縫衣照管子女、這許多事一天作下來、常是鬧得腦昏頭迷、疲乏不堪、所以必當有正當的姿勢以減省力氣、做主婦的像運動家一樣的會運用正當的姿勢、每天晚上可以免去不少的酸痛疲勞—其實也是很簡單的、衹在明瞭如何運用身體各部就夠了。

平常有許多工作我們都是彎腰作、其實呢若屈腿蛟彎腰更可省力、就是這點巧妙、多用膝與腿的力量則可減少無謂的腰痛假使小孩子四平八穩的坐在地上—小孩子多半喜歡這樣作、起然看見你走進來、一定要你抱起他來、假若你直着腿彎着腰、這樣你抱他的時候、一定覺得孩子太重、不易抱起使你的腰部有些吃力、其實還非是孩子太重、不易抱起才使你腰部吃力、乃是你抱的方法不巧妙、省了腿的力氣、却費了腰的力量、腰的肌肉之彈力是不足以支持重力的、無怪要生背痛了。假使你抱小孩子的時候、直着腰、彎着腿、乃是用腿與膝的力氣、腰部不過是輔佐而已、這便不覺得吃力。

腿與膝的彈力不但可以幫助我們提起重的東西、而且在我們上下桌椅時、也需要它的力氣記得要多用腿膝少用腰背。

其次說到做飯洗碗洗衣服、也需要有相當的姿勢、雖然不能使你認工作爲親樂、但也有不少的幫助、通常都知道做飯的地方、洗碗的污水槽、與洗衣服的地方、是要高一些才舒適因爲不必彎腰工作。但還有一種妙訣、就是工作時不要死死的站立、兩腳要交互的搖動、再能低吟歌曲、則可使身體支持長久身體的搖動、增加血液的循環。

如此身子可以不覺疲勞、至於縫衣作活之時、座位當然要舒適背要盡力挺直、徹由自然是難免的、但要注意勿當常曲背、那會使你駝背或水蛇腰、這豈非有礙觀瞻嗎？

家庭

黑衣宰相夫人 倫

伊很可以住在一所高大的宮里，但是伊情願住在鄉間樸質的家庭里。伊很可以僱用成羣的僕役，過那奢侈處優的生活但是伊喜歡躬自處理家庭一切事務，及至於入厨操作，伊很可以和當朝一般貴人交往，可是伊很願意和尋常人閒談。

假使旁人處在伊的地位那一定是要目空一切，但是伊呢？却是和靄可親毫不擺出貴婦人的架子。這爲誰？便是全世界赫赫知名的意大利狄克推多墨索里尼的夫人墨衣宰相墨索里尼的夫人賴謙爾。

數年前，墨索里尼正彈心竭慮和阿比西尼亞作戰其長子白魯諾次子維利多沃與女婿齊亞諾皆在空軍服務，戰爭的成敗利鈍，有關於墨氏之地位者，實非淺鮮，在意大利國民之愛國熱識，於戰爭之勝敗都異常關心，但是沒有再比賴謙爾更關切的了，因爲伊丈夫一生的幸福和伊兩位公子一位女婿的生命都和戰爭有密切關切的呢？但是伊呢？雖憂心如焚却只蜜藏在胸中不顯向世人表顯些微，伊的起居常度，依然不變，他生在卑微的環境中，從不抱養尊處優的願望，伊避免一切社會交際，從不參加任何大禮節，伊不求分沾丈夫的光榮，伊曾久住在米蘭一所平凡的屋子里，現在呢一年中的大部分，仍隱居在鄉間。

伊避免公衆注目，而圖安享家庭生活，是出於伊的本性並非有所勉強，但是伊縱然想變更境況，也沒有這種機會，因爲墨氏一向主張婦女的地位應該在家庭之中，這是意大利和全世界所稱道的。

伊還有幾種特點，伊選擇肥嫩的雛鷄，勝於了解國家的政治，伊烹調美味的魚膾，勝於招待會中的週旋，伊愛聽小兒的呀呀學語，更勝於交際社會中的攀談，伊對於一切時裝衣着，貴重飾品和其他奢侈物，都不屑一顧。

假使墨索里尼權威墜落又成一個貧漢，他的夫人能夠和他安然再過若干年前他倆年青貧苦時的儉約生活，毫不感覺痛苦，假使到那時，伊有所嘆息，決非因爲伊的好夢已破，却只因爲伊丈夫要使意大利成一無上强國的雄圖，中途失敗，這是可以斷言的。伊的願望，不過和伊丈夫子女安居在一所平凡的屋子內，享那天倫之樂，到那時伊正成了那種婦人，

賴謙爾做了宰相夫人，正好養尊處優，並可大出風頭，受大衆的恭維，雖然伊丈夫主張婦女的地位在家庭之中，但伊也未曾不可你說你的我幹我的，現在伊却隱在鄉間，躬操井臼，不脫鄉俗的氣味在一般官太太眼光中伊簡直是一個傻女人，然而在摩登官太太的乖巧，又有誰人稱道呢？

漫談 兒童的情緒與教育（續） 李冰

兒童時期知識缺乏想像力弱，無慶慮無愁悶無時無刻不在歡喜快樂中生活着，所以成年人常往往以爲多感到快樂的，都是兒童時期。此時期惟獨他們所美慕，居有物質方面，如美衣服則喜，美食物則喜，得新奇的玩具則喜等，所以又稱爲原始人時代的喜悅。

感情生活，是在各方面表現活潑，活潑之力遍佈滿身，就是健全兒童的天性，所以凡爲父母及教師者，對積極的情緒當力導之，對消極的情緒當避免之。可是在積極的感情中喜悅之情，特別要重要，所以不可不講陶冶之道，教授兒童之時，選擇適當之材料，即其一例，此情緒若能利用得當，從事職業，可收事半功倍之效。

第三，情緒的教育是教導兒童將來得到一個適當的情緒生活，以達到『眞』『善』『美』『聖』的地位。這種使命非常重要，可是在平常的時候，父母，教師對於兒童的情緒作用，每每忽視。例如兒童當興高采烈，歡天喜地之際，常常抑止他，並又說他瘋狂的，又如兒童怕黑暗怕鬼怪，成人不給他說明理由反拿來作一個恐嚇的工具瓦特孫說『防害兒童情緒正當生活的，以家庭間的父母和初級學校的教師所負之罪爲最多。』此說不爲無因。而在我國因家庭間的習慣，與歷來傳統上的關係，對於這個問題，尤其忽略，這實在不可不力行反省，以求改善。

所謂適當的情緒生活是甚麼？就是陶冶他的情操作用，通常分爲四『知的情操』眞：『道德的情操』善：『美的情操』美『宗教的情操』聖。知的情操，又稱爲知的感情，乃是愛眞理而惡虛僞之感情作用。他有確定道德的判斷及助長道德之情意發達的功用，故爲人格之一要素。道德的情操又稱爲倫理的感情，他的特質，是無論對己對人，若屬善正則起愛好之心，否則起厭惡之心。美的情操又稱爲審美的感情，即有鑑賞自然美及人工美的情感。宗教的情操，是信仰絕對的實在，以無私無我的態度崇敬他，服從其威力，而脫却現世界之煩悶苦惱以得快樂於慰藉。這四者並非由遺傳所賦與，乃是由精神生活陶冶而生。所以兒童幼時，這種情操，不甚發達，爲父母及爲教師者，當以正當陶冶助他發生。

要之，今日教育的中心課題，是在達到兒童之自發自展的目地。此自發自展的本義，就是使兒童不待他力而自動的服從道德的權威之活動，即由『他律』進展到『自律』可是達到這個目地，僅從知的一方注意，是難成功的，所以必知情意顧，乃能有濟。這因人間的心意知的能力，於情的能力，不但兩兩相峙，並且存着密切的有機關係及相互作用，所以輕視一方，則地方自難實現。就道德方面言之人的本性，原非具着惡劣觀念，安可排斥情的生活所以訂定教育方針不能有所偏重。赫魯又言『人的生活，情緒佔十分之九，知力佔十分之一。』果然則感情教育，又當大重而特重了。（完）

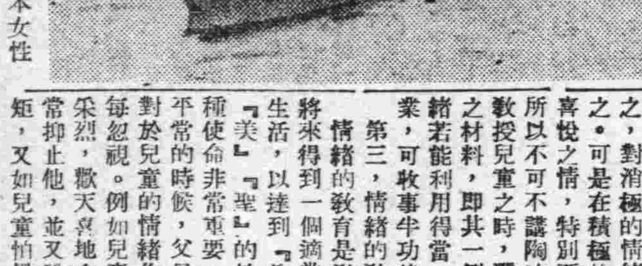

訓練航海的日本女性

今日放送

七、〇〇 新聞、告知、夜間節目預告、地方新聞
七、三〇—西樂欣賞—唱片—防加解說
七、五〇 相聲（奉天）三節會
八、一五 手風琴獨奏（大連）劉飛閣
八、三〇 新聞解說
八、四〇 舊劇（哈爾濱）
九、三〇 評詞 御碑亭
九、五九 報時
一〇、〇〇 國民時間、開拓科學之現狀
一〇、三〇 八角鼓（錦縣）榮華庭、弟子過會

水滸拾遺 張青山著

第三十一回 振義師長驅大進 破賊兵抵柱中流 （2109）

少時散朝回衙、又審訊了十老俠一番、十老俠、仍是與前供無異、趙千歲命衙役、把十老俠帶了下去押入監中、十老俠在監中坐困、井無愁色、聽憑國法處治、展眼夜深、萬籟俱寂、忽如飛鳥墜、有二人進入監中、十老俠等、睜眼一看、見是周天亮與安騰蛟、闖了進來一周老俠忙問道、你們來此何幹周天亮說道、我們兩個人、特由金陵趕來搭救你們幾位老人家、周老俠唾道、呸、你們兩個小畜生、要刼牢反獄麼、有我三寸氣在、決不任你等妄爲周老俠說道、還有擅闖獄門、貪夜入監、這麼探看的麼、你們倆是來探看幾位老人家呀、佐助官軍、平滅方臘、以濟我等之志就是了、倘敢違抗、我立時要你們兩個小畜生的命、二小不敢不遵、只得退出監來、離了東京、回歸金陵、這日來到、見了种師請求想法搭解、种師說道、此事本帥也無辦法、你們可去見宋公明、我想他必有相當解救之法、周天亮等聽种帥說的有理、忙告辭起身、離了金陵城、直向梁山大營而來、及至來到、見了宋公明盧俊義說明經過、並請求設法解救、宋公明與盧俊義聞聽甚是驚訝、吳學究說道、這又是高俅等陰謀毒害、宋公明說道、當然是他等的陰謀、可是應當怎樣去解救呢、若是用金錢打點、那高俅等必不肯、若是刼牢反獄、那老俠等必不准、況且刼牢、更證實了他們幾位老人家的罪、這事可眞不好辦哪、時遷在旁接言說道、這事沒有什麼不好、我時遷若到東京、自管保於無聲無色之中、使高俅、蔡京、童貫等、自動釋放十老、且今他等以後不再仇視咱們、盧俊義插言問道、你說的倒咂响、可是你用什麼法子呢、你咂說給我聽一聽、時遷把小腦袋一幌、說道、不行、法不傳入耳、我若說明就不靈了、吳用向盧俊義說道、不用問他了、且令他去辦一辦看、如說的到辦不到時、我們以軍法治他的罪就是了、

座右銘（一） 愛倫

在發怒時竭力避免講話，若是要在制止怒氣之前講話也要用低的聲音講出來，人在發怒時向我講話我決不反唇譏。

我自己不講論人家的短處，也不要容人我講他人的短處，鬧話者是沒有人聽，那麼鬧話及其毒害讒言悲慘，妨害他人的生活必致消滅。

在公共電車上，在火車上，在商店中，在家庭裡，無論他是男子女子，我要尊敬謙讓弱者。

任何人對我有幫忙或是恩惠，當時我要繳我的感激，若果未能這樣作，隨後我就要找一些機會盡我能的報答他。

西瓜皮的利用法

西瓜已經上市這麼多的日子了，吃西瓜的人，往往將西瓜皮視作廢物，吃完了就將皮扔拉圾箱街道上，到處可見却成了蒼蠅的好集合處很容易傳染疾病現在有幾種方法，可以將西瓜皮利用爲有用的東西。

（一）吃完西瓜以後，用皮向已經起痱子的皮膚上磋磋，可使痱子減輕而止癢。

（二）將西瓜皮洗淨，用刀削下兩面一層薄皮，然後切成小塊，放些鹽醃一夜功夫，取出，再加些香油醬油，便成清涼可口的小菜。

（三）仍照前法醃漬之後切成長方形小塊，放在日光下晒乾了，製成菜乾或炒毛豆，味兒與金冬菜相似，也是小菜中的一樣食品。

主婦們：你可利用廢物作成美味的小菜吧！

日語 會話 （54）

甲：オハヨオゴザイマス（你起的早啊）
乙：オハヨオゴザイマス（你早起來了啊）
此語已形成在日本民間一般早晨見面時的通例應酬語（早安）的意思、所以無形中已成了應答式的一句話、有人問之、必以付之
イ ドチラエ行キマスカ（上那兒去呢）
町（マチ）ヘ買物（カヒモノ）ニ行キマス、（上街買東西去）

大同報廣告部 電話二六一五一

來子有方 還春有術
這都是科學的實在 可就把這青春不再來的舉說給打倒了

看這雄雞雄馬剔去了他的睪丸其生殖機能立刻消失雄雞的冠亦即萎縮牝的馬把那雄威頓減這就是剔去了他的生殖線，減消了他的生殖活爾蒙

凱資氏 補腎良藥 勃而興 內含有多量生殖活爾蒙所以才能調正强化人的生殖機能增加了男性的活爾蒙

勃而興
有意想不到的 却病速快 是活爾蒙的効力
有意想不到的 顏唐能還少 是活爾蒙的効力
有意想不到的 服後能立子 是活爾蒙的効力
有意想不到的 性交生快感 是活爾蒙的効力

補腎聖藥 勃而興
功用 補腎壯陽 添精益髓 發育生殖 鞏固機能
主治 少年早婚 房勞過度 滑精早洩 陽萎不舉 精冷精薄 腰酸背痛
凡由破身太早 手淫爲害 以致滑精遺精 子嗣缺乏 交換乏味 性慾苦悶 生趣索然 四肢乏力等症 可急服勃而興藥片立能恢復健康 添精益髓 誠爲補腎第一仙丹也
▲價目每瓶大洋 元 角
國內外各藥房均有分銷
總發行 吉林省城河南大街 吉林省城北大街 泰華西藥商行

郵政特准掛號認為新聞紙類

康德八年八月八日　大同報　星期五　第三千三百四十二號　(一)

大同報

第一版

報費 一個月一元

發行所 大同報社

推進興農政策體制
强化管理、增產部門
─興農部斷行機構大改革

興農部即應新穀蒐貨新方策之實施、並農產物增產之推進、久擬對部內機構斷行改革、曾在進行準備中、惟因結城次長轉任農產公社及稻垣次長就任等、致使審議遲遲、未能早日實現、據聞近已獲得成案、約於本月廿日前後即可正式決定、

適應公社之新設而創設監理官制度、是以置機構改革重點於管理部門之統一、增產部門之强化、合作社關係部門之簡素强化等、除解消特產局外、林野局、馬政局等關係外局依然不動、其改組方向大體如左、

新設糧政司、吸收特產局之大豆、油料兩科並農產司之糧穀科、與當該公社監督業務運營之監理官保持緊密關係、

至於司之編成、力使極度簡素强力化、使命令系統單純、當公社之運營時全面的活用知識與經驗、

特產局、特殊農產科合併於農產司特用作物科、大體復活舊制、統一纖維關係之纖維局案與經濟部商磋之結果、由興農、經濟兩部仍按從前的方針辦理之、

合作科鑑及將創設對合作社之監理官制度、是以將取强化方針、又其運營則竭力活用合作社陣容、

大體於改組後、人事方面難免多少異動、不過興農部當局決定始終以一致協力增產主義、而整備得以推進興農政策之體制云、

捕虜赤軍八十萬五千
破壞或鹵獲武器數字更驚人
德軍司令部發表東部戰線綜合戰果

【柏林七日電】德軍當局六日正午、發表東部戰線之綜合戰果如左、

一、捕虜赤軍八十萬五千

一、破壞或鹵獲之赤軍戰車一萬三千百四十五輛、大砲一萬三千三百八門、飛行機九千八十二架云

一、於其他戰線、未行大規模之戰鬪、

一、於波羅的海上、蘇聯潛水艦、擊沉滿載軍隊武器之德國輸送船一隻

一、更空軍對德國機甲部隊、步兵、砲兵集團加以爆擊、並襲擊德軍飛行場、爆碎地上之飛行機、

【又電】蘇聯情報局發表

一、赤軍、五日仍繼對斯摩稜斯克、哥羅斯典、伯特拉亞、茲艾爾克夫方面、及愛沙尼亞戰線之德軍加猛攻中、

二、四日蘇聯空軍、襲德空軍基地、擊破德機五十三架、蘇聯亦損失廿一架、

芬軍進出蘇領內

【赫爾辛啓七日電】芬蘭軍當局七日發表、於蘇聯芬蘭戰線之中央地區、芬蘭軍已進至姆爾曼斯科鐵道方面蘇聯領百四十公里之地點云、

斯摩稜斯克戰鬥已終結

【柏林又日電】德軍司令部六日發表、東部戰線最前線之激戰地在斯摩稜斯克、該地區之戰鬪德軍得絕對的勝利、而入於終局云、

蘇聯側發表戰況

【莫斯科七日電】蘇聯情報局六日午前發表、

一、蘇聯軍各部隊、於赫爾姆、斯摩稜斯克、伯拉亞艾爾哥費、及愛沙尼亞諸地區、與德軍繼續激戰中、

蘇聯軍電動自轉車部隊赴前線

北冰洋上英蘇艦合作
企圖封鎖挪威、芬蘭沿岸

【倫敦七日電】英國為援助蘇聯、乃派遣大艦隊赴北冰洋、協力赤軍衝出德側面之新戰陣、然英海軍省、六日發表英艦隊於北冰洋與蘇聯軍間之連絡已完了之旨、

海軍省除右發表以外、關於詳細、未加何等說明、於據官方之情報謂、英、蘇艦隊、業已於上週當英機爆擊芬蘭最北部都市貝辰加之當時而成功連絡云

此次之英、蘇兩艦隊共同作戰的意圖、乃為封鎖自摩爾曼斯克起至英國之挪威、芬蘭沿海云、

東部戰線詳報
(德軍發表)

【柏林七日電】德軍司令部特別發表、

一、北部戰況、馮列普元帥麾下之德軍部隊渡多瑙河、掃蕩拉脫維亞領內之赤軍、旋又突破拉脫維亞、蘇聯國境的史達林線、受命必須擊破愛沙尼亞領內之赤軍、普雜大將麾下部隊及貝普拿大將麾下的機械化部隊、以勇壯果敢的戰法、開始攻擊倍普斯湖南方之赤軍陣地、相次攻略奧斯托羅夫、波黑夫、普林斯克等等、其後該部隊又取此上態勢、開始攻擊列寧格勒方面、

於愛沙尼亞作戰的基拉元帥麾下部隊、攻略非埃林、普爾諾夫、予敵以莫大打擊該方面作戰尚未終了捕虜已達三萬五千名、鹵獲及破壞之戰車三百五十五輛、大砲十五門、又格拉大將麾下空軍部隊與他方部協力、擊破蘇聯飛機七百七十一架、

二、中部戰線、東部戰線中央佛波克元帥麾下部隊、於斯摩稜斯科激戰下樹立偉勳、佛克爾茲元帥雄多洛斯大將、馮瓦克斯大將麾下部隊並哥迭利安大將、福特大將機械化部隊、前後亘四週間、徹底攻擊赤軍、捕虜赤軍卅二萬破壞戰車三千二百五十輛、大砲三千一百卅門、與此協力的蓋林格元帥麾下的空軍部隊、擊墜敵機一千九十八架、

三、南部戰況、倫多秀達特元帥麾下部隊、亘長期間、克服困苦的鬪爭、勇猛奮戰、斯泰普爾波拿蓋元帥指揮的步兵部隊與費來斯特大將指揮的戰車隊協力、突破幾特密爾、向基輔前面進擊、此進擊路一經開拓、德軍可由史達林線背後突出、又由多尼斯頓河、尼貝爾河中間衝出、遮斷赤軍後方輸送路、目下展開封鎖殲滅戰中、

參加該方面戰鬪的匈牙利軍及斯洛伐克軍、保持緊密的連繫、予赤軍以莫大損害、羅馬尼亞軍亦於安特內斯哥將軍指揮下、勇猛奮戰、擊退赤軍之反擊、將赤軍驅除貝薩拉比亞地區外、列貝特大將指揮的德羅聯合軍、渡過多尼普爾河中央部、進出於該河東北方面、與由北部南下之友軍完成連絡、此方面之戰鬥、捕虜約十五萬以上、鹵獲破壞之戰車一千九百七十輛、大砲二千一百九十門、此外列爾大將麾下之空軍擊破敵機九百八十一架云、

英、美兩巨頭會談實現歟
似討議兩國協力問題
範圍將由大西洋延至太平洋

【紐約七日電】關於羅斯福大總統今次海上旅行事件、美國政府當局保守嚴密主義、因此各方生起種種臆測、羅大總統或藉靜養旅行之名目、策劃某種重要問題歟、當此之際、克列門達、阿多利英國掌璽尚書恰於英下院聲稱:『蔡奇爾首相目下因從事關聯戰爭的某種緊急事項、故恐不能出席下院的討議戰爭經過的會議』前後有此二大疑竇、故惹起世人議論沸騰、華盛頓政界猜測、政府既對羅大總統旅行事件保持嚴秘主義、想必將與蔡奇爾首相會談、甚至有一部傳說蔡奇爾已由英國搭機出發赴加拿大某地、更據其他報道傳說、今次之會議除羅大總統、蔡奇爾首相外、金哥加拿大首相、霍普金斯武器貸與計畫局長官亦將參加、至於會談地址、將擇於加拿大某地或於巡行大西洋上的波特瑪克號艦上、

關於本件秘密會談說、美政府當局及在華盛頓英國大使館當局均否定曰、『吾等毫未聞知』、但在美國海軍當局發表的簡單聲明中、已顯明宣示美大西洋艦隊司令官晉克提督於波特瑪克號上會與羅大總統會見、由此可證、羅大總統、蔡奇爾首相海上秘密會談說、愈益有力、

此外關於羅斯福、金哥會談之說、據六日合衆通信華盛頓電稱、大概係商討大西洋美國哨戒作業問題、

但是羅大總統、蔡首相的秘密會談、如果實現時將商討何種問題、已被世人所矚目、據合衆社統合華盛頓有力的見解稱:兩者間將商討英美協力問題尤其鑑及現下的對日關係英美協力之事實或將延長至太平洋方面、故兩者將以此為中心議題交換重要意見云、

照片:美總統羅斯福(上)及英首相蔡奇爾(下)

渝急防衛西南邊境
軍隊配備業經決定
動員五十師以廿師進駐緬甸

【南京七日電】最近綜諸緬甸西南邊境的防衛、英蔣軍事合作的實狀相繼暴露、達到當地之確報稱據重慶軍事委員會七月廿五日招集第一集團軍長盧漢、第九集團軍長關麟徵、第十六集團軍長夏威、西南防衛參謀長張向華等西南地區將領、在重慶擧開西南防衛會議結果、為對應日軍進駐南部安南、決定向雲南、廣西、緬甸邊境配備如左之兵力、現各兵團已開始新行動矣、

一、緬甸進駐部隊、以關麟徵部隊為基幹、湖南新訓練部隊亦增向該隊配置、

一、西南安南國境線方面的防衛、由龍雲麾下的雲南軍、中央軍共同擔任、基於既定的英美蔣荷聯合會參謀分團、統合組織訓練中的誘導便衣隊及安南國境誘導便衣隊、編成統一便衣隊、劃入廣西邊區司令官指揮下、擔當泰越工作、

一、防衛緬甸邊境的兵力由廣西、雲南、湖南動員五十個師、其中廿個師進駐緬甸、

會議後賀耀祖及盧漢承蔣介石之命、共飛昆明、會見龍雲、說明防衛計畫內容、徵求雲南軍全面的協力、傳說賀耀祖會於臘逸會見英國軍事代表、遂行種種連絡、其他、為謀英蔣軍事合作圓滑進行、於雲南省原駐英、澳各軍軍事代表、亦努力活動一切事務之進展云、

國務院人事
國務院發表人事異動如左、

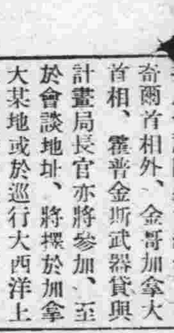

總務廳參事官 山管正誠

任龍江省次長
敍簡任二等
龍江省次長 松田芳助

任總務廳參事官
敍簡任二等
民生部保健司長 張明峻

任總務廳參事官
敍簡任一等
命官房勤務
哈爾濱醫科大學長 兼公立醫院醫官 哈爾濱市立醫院長 植村秀一

任民生部保健司長
敍簡任二等
民生部技正 家原小文治

任哈爾濱醫科大學長
兼公立醫院醫官
補哈爾濱市立醫院長
民生部技正(醫務科長) 川上六馬

昇敍簡任二等
興安東省民生廳長 志達圖

任旗長
敍簡任二等
補布特哈旗長
布特哈旗長 額爾登

任興安東省民生廳長
敍薦任二等
總務廳參事官 李葆華

任錦州省實業廳長
敍簡任二等
錦州省實業廳長 張賢才
辭官照准

英、美向泰提出通牒

【華盛頓七日電】擔責任官方之言明、英美兩政府經協議結果、分別以同一趣旨之通牒、提出於泰政府、勸告共於領土防衛上持强硬之態度云

約束貸與武器

【華盛頓七日電】據UP之報道稱美政府對泰國發送勸告的通知同時交與約定供與武器之覺書云、

英美又提抗議

【盤谷七日電】泰國承認滿洲國已於五日正式發表頗惹起各方面之注目尤其對於泰國內依然成為抗日勢力中心之華僑及努力使泰國變成自國陣營之英美兩國、實予以重大衝擊、英美及蔣介石對於泰國承認滿洲國、果出以何種態度、尤為吾人所注目者

據消息方面傳彼等已對泰國政府提出抗議彼等極度恐懼泰國成為東亞新秩序之一員而持有强固之存在為牽制泰國似有出以禁輸石油或封存資產等威嚇手段之可能性、於茲數日內圍繞泰之國際情勢頗呈微妙云、

空襲長沙、湘潭、株州
爆破軍事施設及軍需倉庫
(華中艦隊發表)

【○○基地七日電】華中艦隊報道部六日午後六時卅分發表=

本日午後海軍航空部隊攻擊長沙湘潭、株州、爆破軍事施設、軍需倉庫等、

【又電】海軍航空部隊之精銳、住友、宮崎尾崎、伊藤田吹中川市井西森各部隊長率領之海空軍、以大編隊、六日午後連續急襲敵第九戰區湖南省南部長沙、湘潭、株州(長沙南方約五十公里)、於長沙、對敵第九戰區司令部、及軍事施設、投下巨彈、於湘潭痛爆大軍需倉庫群、由數處起火災、收得莫大之戰果後、全機無事歸還、

陸軍機猛襲寶雞

【○○基地七日電】陸空軍木下、秋山、小川、別府石橋各精銳部隊、六日堂堂急襲隴海線之要衝、與敵之西北路連絡據點寶雞、敢行勇猛果敢之大爆擊、停車場及敵之連絡施設、城內外各軍事施設、並滿載軍需物資之列車行粉碎、收有多大之戰果後、無事歸還、

又炸陝西鳳翔

【南京七日電】中國派遣軍六日午後十時發表六日陸軍航空部隊衝薄暮、敵不備、空襲寶雞將其軍事施設徹底的爆碎、又其他一隊攻擊陝西省鳳翔、

展開殘敵大殲滅戰
日軍在鄂南三角地帶活躍

【漢口七日電】日軍為擊碎潛入連結湖北省南部之沙市、沙洋鎮、潛江三角地帶、蠢動之敵四十三、百十六、百廿八、及新編廿三各師、二日夜突如自沙市、沙洋鎮、潛江之方面、開始行動、於陸空軍是松、田中兩部隊之密接協力下、制住炎熱、與湖沼、泥溝之惡條、着着收得戰果、

即自沙洋鎮方面進擊之矢野、川田、物部、荒石諸部隊、擊破所在之敵、一路南下、五日占據敵據點浩子口(沙洋鎮南方卅粁)、對前面之敵新編廿三師所屬之五百加猛擊、又自沙市方面進擊之梶村上諸部隊、沿揚子江南進、四日突破曹家場(沙洋鎮南方七十粁)之敵堅壘、五日與據彭家場(沙洋鎮南方七十五粁)、抵抗之四十三師所屬約一千五百名、展開激戰中、一方由潛江方面進擊之小浦、北野、四日進出至楊家場(沙洋鎮東方卅粁)、對敵百十六、百廿八兩師之主力、加猛擊、並行追擊猛進中、更於三日開始行動之外圍、堤、酒井、諸部隊、自潛江附近一路南下、四日粉碎志新口、及李家場(均於沙洋鎮東南六十粁)之敵據點、該日夕刻轉銳鋒、向西方猛進中、

至現在判明之綜合戰果如左、

敵遺棄屍體九百四十五具
捕虜　四十五名
鹵獲品=步鎗九十七支
輕機九架、

【又電】上月廿七日來、擊破宜昌西北方山嶽地帶之敵十三師、及暫編四師等、猛追敗敵中之立花、柴田、會田諸部隊、與原口、村井兩部隊密接協力下、由長橋溪之激流行敵前渡河、四日正午占據敵據點白果園(宜昌北方十一公里)、該日夕刻占據其北部曹家亞(同西方九公里)、敗敵與蟠居在附近之百五十四、百廿一兩師合流、試行最後之抵抗、然日軍與自南方行動之覆面部隊別動隊協力猛攻中、

【又電】上月廿八日攻擊蟠踞在瑞昌西南方山嶽地帶之新編十三、及十六兩師之鈴木、平野、古東、中山等部隊、陷入敵最後據點新溪源、貫徹所期之目的、三日各歸回原駐地、該戰之戰果如下

敵遺棄屍體三百四十九具
捕虜六名、輕機四架步鎗六十五支、

蔣軍抗戰意漸薄弱
殘敗兵歸順者日多

【上海七日電】最近重慶側、傳謂日軍在華部隊已凋枯化、以為『總反攻之時期來臨』等逆宣傳然事實完全相反、敵軍抗戰意識已稀薄、投降日軍者日漸激增、僅於長江下流地區、自六月以來兩個月間、已有三千名歸順者、

六月四日淮南線附近九五名、同月十二日蘇北二二○名、十七日同地二三名廿四日同地七○名同日崑山附近一○名同日湖東二八○名、七月廿四日如皋二二○名廿六日杭州前線六三名廿九日蕪湖前線五○名八月四日浦保線西側地區二○○○名、

【南京七日電】在江北地區古河集(南京西南十五里)、續行執拗抗日遊擊戰之敵第十遊擊縱隊第一枝隊長劉占奎、四日率部下二千名、持迫擊砲三架、重機五架、輕機四十二架、步槍千三百支、向日軍和縣警備隊長申請歸順、由於日軍溫和之斡旋、五日由○○部隊長臨席於和縣擧行盛大之歸順式、

該枝隊、以江北之含山和縣滁縣、全椒一帶為地盤、續行蠢動、然自去秋以來、因受日軍數次之討伐、及汪主席治下國民政府驚人之發展已卑視重慶而欲歸順於日軍特別於六月及七月上旬、因受鈴木角田兩部隊之進擊、彼自己之地盤、完全入日本掌中、故益愈悟於抗戰之愚乃率部下二千名、前來歸順日軍云

玉田種鷄場

本場擁有白色萊克亨種種鷄千餘更兩萬七千卵入大型電氣孵卵器二台每月可孵化初生雛五萬隻現已開始分讓

初生雛 1、混合雛(强健耐寒優秀無比) 2、鑑別雛(雌量比9360%%)
中雛 1、四十日(雛一雌一) 2、六十日(發育完全早期產卵)

玉田種鷄場 哈爾濱香坊安埠街一○一

運轉手 通譯 募集廣告

一、名額 運轉手若干名 通譯若干名
一、資格 運轉手須持有免許證一年以上實地經驗者 通譯須據存三等以上程度
一、試驗日期 八月十一、十二兩日間
右希望者持親筆履歷書貼附二寸半身像片於試驗時提交本社庶務系可也

奉北交通株式會社 四平市昭平橋通七五番地

專治羊癇瘋癲狂病

趙相臣配製的神效萬應散專治羊癇瘋癲狂病的靈藥服後永不再犯無論因氣因驚而得之或狂言亂語打人罵人或晝夜不眠精神顚倒或搐不省人事服萬應散立見功效但患者體質年歲時期病象各有不同必須按人加減配製始能適應奏効本人世傳秘方志在濟人現寓新京市東安屯東來北街一六三號八十番地附近各藥商一洵均知特此登報以廣週知

失照聲明

敝人領名坐落通遼五區三村辰字六拾七號照一張內有洪附洪荒日月宇地拾六垧八畝又辰字六六號照一張內有天字地三垧因事變不愼將照丟失除呈縣署補發新照外特此登報聲明　敖有啓

吉林私立日滿學院招生廣告

插班生 第一學年二學年 二○名
第一補習班(國民優級課程) 二○名
第二補習班‧國民課程(日語代數幾何) 三○名
報名時期 康德八年八月廿日截止
報名場所 吉林市通天街 日滿學院分院

緊要啓事

啓者天裕厚藥房開設在永吉縣小豐滿歡樂園於康德七年十月廿三日李榮久常文緒陳東閣姜文德慶餘堂等合夥經營茲因意見不合於三月廿五日李榮久常文緒慶餘堂三人自願退出以東閣姜文德二人經理此後生意盈虧均與出號三人無關至於該三人所有在外一切個人經手事項伊等自理天裕厚概不負責恐未週知特此登報鄭重聲明

永吉縣小豐滿歡樂園 天裕厚 陳東閣 姜文德 啓

焚照聲明

啓者敝人溫明領名士地二段大照二張號碼不詳坐落樓街村略棒嶺屯四至東至趙珍西至張喜南至王永祿北至王振江(一)計下則地一四一畝(二)城則地一三○畝共合二百七十一畝於大同元年六月間刀匪變亂二照被匪焚燒除呈請輝南縣公署補發新照外登報聲明作廢

業主 溫明啓

失照聲明

啓者於民國六年六月十日由奉天財政廳發給蠶場剪照一張計二把坐落鳳城縣高麗門村高麗橋屯四道溝處東至崗頂西至河南至周福海北至夏春鴻因一時不愼將該照遺失除呈請鳳城縣公署補發外該照無論落於誰手概作無效特此聲明作廢

鳳城縣聲明人 馬柏齡啓

失照聲明

敝人領名大照一張坐落撫民屯村厚德屯旱田中則一畝四分四至東至水溝西至城墻南至李向榮北至苗秀亭於大同元年六月間刀匪變亂損失除呈請輝南縣公署補發新照外特此登報聲明

撫民屯村 王成德啓

失照聲明

歸有原領名孫悅强熟地五垧五畝坐落舒蘭縣四區靠山屯東至孫姓西至苑姓南至王姓北至孫姓於民國十年五月十二日領有淸字執據第一五七八二號一張又有原領名孫廷桂熟地三垧三畝二分坐落舒蘭縣四區靠山屯東西至孫姓南至厲姓北至張姓於民國十年五月十二日領有淸字執據第一五七八三號一張以上執據兩張均因事變匪患損失除請縣公署補發新照外特此聲明作廢

舒蘭 厲永堂啓

介紹旅行之家

震寰大旅社

京市為各方雲集之所旅棧多有人滿之勢旅行者頗滋苦悶茲有東長春大街震寰大旅社應時開幕設備整潔招待周到旅客投宿不啻抵家頗為顧客所贊許恐未週知特此登報介紹敬為來京諸旅客告

介紹人 張樂三

補血强精丸

專治滑精遺精房事早洩陽萎不擧腎虧精神恍惚頭暈眼花動作氣喘四肢無力

新大陸藥房

感謝治愈眼科病

學生趙吉川現于奉天第一國高讀書于年前因家中變更、稍有失愼以致火上攻眼、後有凝火、但現在正延至求學之時乃各處覓請西漢醫師終日調治亦未見效當此千鈞一髮之時乃由同學張君介紹奉天德家藥店所專治之保目全睛丸與透明睛藥水購二盒服用服畢即大見功效意有多半繼服二盒不晷双目視物請用如登佛國就在前眼啦總寶處奉天小北門外白塔寺東德家藥店價保目全睛丸(六日用)壹盒六圓透明睛藥水(半月用)壹瓶壹圓五角外埠代郵外郵費二角

康德八年度後期

奉天電報學院招生

報名 八月十日以前
簡章 備有詳細簡章附郵票四分即寄
校址奉天小南邊門

馳名全國 紅緞子仙膏 婦科聖藥

特長 主治

金勃先藥房啓

介紹星命大家李松濤先生

松濤精術理八字定終身本市迷途者 博古復通今 昔余造問事 請往一問津 六爻知來意 批斷驗如神

介紹 治安部大臣于琛澂

現寓頭道溝大和通二四番地瀋陽旅舘三號

新京特別市日出町九丁目一之二

失照聲明

敝人劉喜春原領名坐落通遼五區三村辰字四拾五號地照一張內有荒字照一張計地二晌零六分於事變時不愼將照丟失除呈請縣署補發新照外特此登報聲明作廢

聲明人 劉振山啓

秋農醫院

診治各科疾病 戒除白黑之癮 接生 住院 方便

院址 奉天南市場 電話(二)三二○一 三二九○

失照聲明

歸有熟地四十二垧六畝三分坐落舒蘭縣四區珠琪口屯東西至孫姓南至河北至孫姓於民國十一年六月卅日領有淸字執據第二一四二八號一張因匪患損失除請縣署補照外特此聲明作廢

姜萬義啓

失照聲明

敝人前以公德堂領名坐落通遼東北鎮子字拾五號拾六號浮多地九垧一畝二分五厘東至本正號西拾號南拾四號北拾六號該照於事變時丟失除呈縣署補發新照外嗣後無論落於何人之手概作無效特此聲明

承母命趙永樞 永權同啓

建國十年紀念事業
具體實施要綱
祝典委員會開會加以檢討

建國十週年祝典中央委員會、定於九日午前九時起舉開第二回常任幹事會、基於本年五月九日舉開之第一回中央委員會所定的建國十週年紀念事業計畫大綱、屆時對於其具體的實施要綱加以檢討、茲誌其主要議案內容於左、

一、紀念事業
（1）建國忠靈廟神域整備實施要綱案、
（2）滿洲建國十年史研鑽要綱案
（3）國歌制定要綱案
（4）建國十週年慶祝歌制定要綱案、
（5）國歌建國十週年祝歌要綱案、
（6）建國史跡保存顯彰要綱案、
（7）建國十週年慶祝映畫館增設要綱案

二、慶祝行事
（1）建國十週年慶祝興亞國民動員全國大會開催要綱案、
（2）訪日感謝使節派遣要綱案
（3）建國十週年慶祝東亞競技大會開催要綱案
（4）建國十週年慶祝日滿交換武道大會開催要綱案
（5）建國十週年慶祝全國與農開拓大共進會計畫要綱案
（6）建國十週年慶祝東亞操觚者大會開催要綱案
（7）建國十週年紀念國政展覽會開催要綱案
（8）建國十週年慶祝東亞厚生大會舉開要綱案

體愛商民無微不至 價格表呈報期延長五日 倘再怠報定加處罰

自價格等臨時措置法施行以來、市內各種貨價頓顯安穩、因之市民生活亦感安定、在五日市內各警察署經濟保安系、為了價格的證印、大顯紛忙、即以長通路警察署觀之、於月之五日之一日間竟收有一千八百餘件之多、當日更由警官卅名動員、於管內督勵商店業者從速呈報、迄至夜十二時、工作始告終了雖然如此、但因商店業者愚玩不明、關於該價格表之呈報一、二日之一名皆無、三四日亦祇有三、五人而已、及至五日始急於呈報、此實畢露我國商人之知識之淺陋、現各警署為體諒商人、以非公式之寬大限度、將價格表呈報期延長五日間、希一般商店、倘未呈報價格表者、從速造表具報、再故意怠報即將依法處罰云、

完遂增產計劃 提倡利用除草機 並注重家畜衛生

興農部關於資金資材之分配、極力採取重點主義以向必要方面邁進、因之從來所採用之耕農法、力求普及、除以廉價除草機供諸農用外、關於勞力地力厚生等、亦事相當考慮、以資獎勵、關於家畜之增殖、首先着手於防疫以防死亡之損失、關於飼料、亦計劃實行配給、技術方面、獎勵活用農事試驗機關、為此需要之下級技術員、亦力求養成云、

促進會員心身向上 實施合宿訓練

協和會中央、首都、統監總監四部之協和會館分會之結成式、已結成多日、各部職員擔任協和運動、鍛鍊精神身體之向上、互相親睦、意志疎通各種工作、本月九日至十五日一週間、為訓練之徹底、特實施會員合宿訓練、地址在內務中央訓練所、中村寧氏為公會長、解良武夫氏為隊長、以下有副隊長部副、其下分五班、各班有班長、每十名訓練員為一班、其訓練要領、除研究會運動時局問題、及青年自覺運動鍛鍊外、並注重會員情操之陶冶、每日六時起牀受各種訓練、即到上班時間仍照常上班、下班後再受訓練、故該部員等皆辛苦異常云、

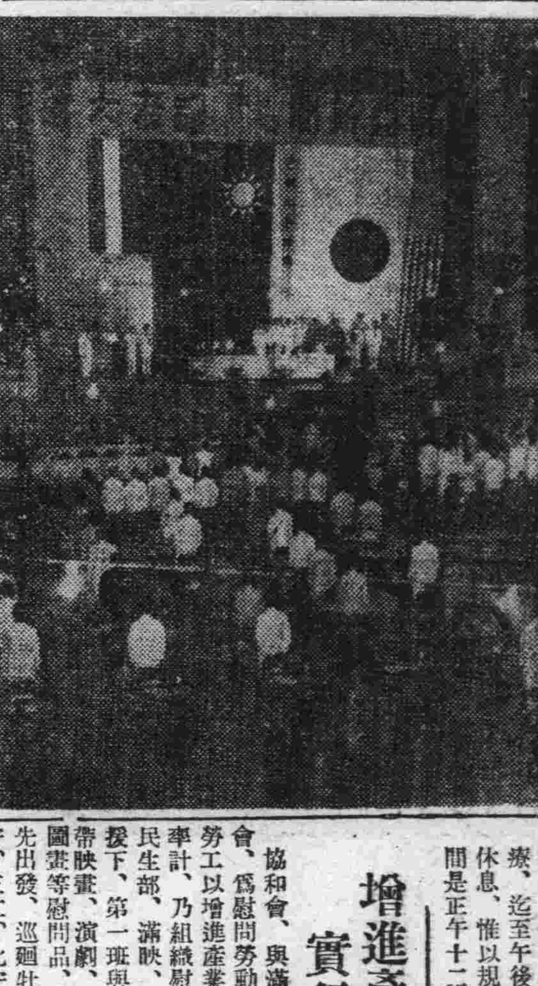

東亞新聞記者大會會場全景（本月四日在廣東紀念公會堂舉開）

第三沙眼診療所 成績頗佳良

市內西四道街第三沙眼診療所、自六月七日開設以來、迄今（七日）已整兩月每日往診者約有三百名上下之多、打破全市診療所之極高紀錄、迄七日上午十時許、求診患者之數目已達一千一百十八號之多、忙碌異常、據該診療所于濯深醫師對記者云、如下、每日能有三百名患者來診、自午前八時開始診療、迄至午後二時方能休息、惟以規定休息時間是正午十二時至一時、而此時各官廳及會社員多利用此晝休之暇而來診所以本所將晝休時間延至午後一時至二時、但此時如有患者求診蒞臨、亦仍照常工作云云

紅顏薄命被夫遺棄 來京探親又未得遇 苦娘子淪落街頭由警保護

蘇玄氏、年二十三歲、熱河省建平縣人、於十七歲時經媒人說妥嫁與在齊齊哈爾做事的蒙古人蘇某為妻、過門後夫婦感情很好、但早異思遷、喜新厭舊是一般男人的通病、又何況蘇某近來走點時運在社會上也有點名聲和地位所以對玄氏就日漸冷淡、俗語『不娶小老婆子不算闊』、蘇某難逃此例、在齊齊哈爾又與一年青姑娘結合、某姑娘甘與作妾、老蘇也愛之過火、對於玄氏就忘到腦後邊去了、不但不理不問、就是吃燒也不管、玄氏被逼無路、日前來新京預備到姐姐家暫耐一時、但首都地大人多與姐姐久隔音信、只知在新京、可往何處去尋、孤身一人、流落新京街頭、既苦親戚之難以尋覓、又無宿處與充飢之物、正在飢苦難忍走頭無路的當兒被四道街警署保安係偵知由該主任與市署社會事業協會連絡對蘇玄氏決加以救濟現已送往博濟院去云

國兵檢查漸及市內 受檢各士氣魄雄壯 —預測成績當較前次更佳

新京第二次壯丁檢查、自八月一日實施以來、至五、六兩日、由京市周邊農村區、已漸及於市街區域、六日長通路及東三道街一帶之壯丁〇〇名被檢以其各人之體質精神觀之較諸前歲日之農村地區等優越之處頗多、此乃為都市之文化與鄉土之風氣所必不同者、援於第一次壯丁檢查之際、新京壯丁於全國各地、即博有好評、今統觀第六日之成績、大有不讓去歲專美於前之勢故今後之檢查、殊為國都及各地方人士所期待云、

增進產業開發能率 實行慰問北邊勞工

協和會、與滿洲勞工協會、為慰問勞動於北邊之勞工以增進產業戰線之能率計、乃組織慰問隊、於民生部、滿映、滿赤之後援下、第一班與第二班攜帶映畫、演劇、及藥品、國畫等慰問品、於五日率先出發、巡迴牡丹江、東安、三江、北安、龍江各省之現地、繼之第三班與第四班、廿五日由新京出發、於該方面、亘精神及物質兩方面、予以衷心之慰問、以資激勵一般勞工云、

圖利密賣稻米 結果被處罰金

莊稼老頭劉永生、六十七歲、住永吉縣石家屯十二號、與同村居住的六十二歲老農王鳴峯、二人都是鄉下的土財主、有地有房、於去年秋季、二人的地裡種的稻子成熟、劉某存有稻米六石餘、王某有稻米四石多、於本年三月間、二人並沒有興農部大臣的許可、也不是在官廳指定的農產交易場所、就各將稻米在自宅內賣予住京市的關純一與彭萬福、以上兩人素無職業、專指收買稻米再高價出售、以便從中漁利、不料事機不密、被警查出究出密買密賣的四人、經警送致新京區檢察廳、起訴同級法院以違反米穀管理法判處劉永生罰金二百元、關純一彭萬福各三百元、王鳴峯四百元云、

首都本部明日舉開 青年自覺講演會

協和會首都本部、九日午後一時、在本部第一會議室舉開青年自覺講演會講師為中央本部指導部長王子衡氏、講題為非常時局下東亞青年之自覺云、

與人拉架未成 頭部被打出血

本市東關護昌街鼎昌胡同西頭住劉鳳春（假名）年卅餘歲、素以趕荷馬車為業、手頭頗有積蓄、自去年（康德七年）冬天寫信給關裡家命其妻來吉、其妻本係一鄉下人、腦子未免頭固、覆信不願意來、老劉怒氣頓生化了很多的錢在吉林娶一十五歲之姑娘為側室、其妻得悉、奔往吉來、老劉喜新厭故、因之時常醋海生波、於日前小太太不詳因何故盛怒之下、連罵帶扯、手裏撐一鐵鏟、將老劉扭到大門口、大施威風、頗有人見不公之勢、有同胡住鄭子江者好事前去拉架、被劉小姨太太之鐵鏟光顧右額角、當時血流如注、經人送到樂年醫院治療驗破處有五分長一分深之血口後即報告當管轄昌街警察官吏派出所罪

首警將舉開 武道大會

首都警察廳當局、為期屬下警察官體位之向上、例年均舉辦廳下各科署武道柔道比賽大會、本年度、已擬定於最近舉開、故日來首都警察廳下各科各署警察官、均開始積極練習、以備大會奪得錦標云、

有妻不賢久結情歡 丈夫氣憤攜子逃亡 遺書數千言甘願一刀兩斷

遵媒妁之言、父母之命的舊式婚姻、不知演出了多少人間悲劇、而自由戀愛、自由結婚、惹出婚姻問題、亦不在少數、由此足徵婚姻問題日趨複雜、茲有魏煥文者、現年二十二歲老家山東掖縣住本市西五馬路五十一號二番在某社當駕駛員、於十年前十二歲時遵媒妁之言父母之命、娶魏盧氏現年廿七歲為室、彼時十八歲、情竇早開、深知男女居室之大倫事、惟魏煥文係一孩童之輩、對於夫婦之義務不善應付、致魏盧氏、不能解悶、於是同床而異夢乃暗結王從風作情人、勾搭成姦、彼時雖經其翁公發覺兒媳之劣跡、但因其立於第三者立場、雖怒髮沖冠、立欲休出此不良之兒媳、但亦得告知其兒煥文、只因年幼無知、且無判斷力、竟而一誤再誤、致拖延至今、方始醒悟、回憶當年魏盧氏、既不守婦道、且又別戀他人、迄今雖無所戀、惟始終不侍俸公婆、亦不恩事丈夫、乃於本月一日午後一時許乘其妻魏盧氏不備、將九歲之男孩攜之潛逃無踪且留有長篇遺書、洋洋乎不下千餘言、語意纏綿、不堪卒讀、魏盧氏一見遺書知已被棄一時痛想小兒及本夫、逃出家門、不知去向、幾乎顛狂、迄至今日、晝夜不思飲食、後經同院人報告警署、經委宛勸戒、始告安心、茲摘錄其遺書一二列下

盧氏靜閱、今留此箋、別無可陳、你我結婚數載、不辭而別、惟以於民國二十年冬結婚以來其時我既年幼、而汝已達成年、深明大理、本應孝順公姑、恩事丈夫詎爾竟反是、隔不數日任意回娘家、在婚後三年、你會與我家織布工人『老史』有姦情事、嗣後將老史辭掉、詎知去此又出彼王從風、竟爾又勾搭成姦、以後被我父親偵知、我到王從風處、父子合謀意欲休出、其奈親朋竭力相勸後、又認錯痛改前非、乃將此事告止、以後事過境遷、舊病復發、以迄於今日、我忍無可再忍、乃背地潛逃、而汝之一切的一切、我概不加聞問、任你所為、或改姓另嫁、或削髮為尼、或作妓、或捨身為娼我決不加一言、從此一刀兩斷、各不相擾、同時留下錢欵、暫作眼前之用、恐後有任何糾葛有此遺書為證、你的前夫魏煥文留、

市署防疫措置得當 仍希市民一致協力

由於國都官民一體之協力、夏季前半期之傳染病、已收到預想以外之好效果、雖然於上月初傷寒患者達百餘名之多終因措置得法、未成大患實為不幸中之大幸、刻下國都之傳染病、似已日呈消滅之途、唯而後炎威正烈、雨水連綿、更因瓜果類之大量上市、赤痢、傷寒等傳染病、又將乘機猖獗、市防疫當局、除徹底清掃並瓜果蔬菜等之消毒殺菌工作、更希望市民萬分注意、對日常生活之衛生外、更避免暴飲暴食及冷水瓜果等物、以免招來病源而傳染大衆云、

體育聯盟舉開 名譽主事會議

大滿洲帝國體育聯盟各協會名譽主事、於六日午後五時、舉開會議、出席者各協會主事外並聯盟側主事以下廿餘名、關於二三兩日所行之體育大會中等部、交換種種意見、並決定如左事項

一、九十兩月、將行高專都市對抗體育大會、事前應為諸競技之準備
二、將順序單規格改B列五為A列五、

第二次國民貯蓄旬間 定十二月初旬起實施

富家強國之國民貯蓄運動、本年度全國為達成十一億貯蓄目標、展開國民貯蓄實踐旬間、其第一次自六月二十日開始至同月卅日圓滿閉幕、頗獲相當成果、第二次國民貯蓄實踐旬間、全國定由十二月十日開始至同月二十日止、以實施之云

八里堡劃歸南新京區域 於來年新設兩警察署

首警當局、將現在長通電區域以內、並由來年度將管內之京圖線以東八里堡一帶、編入順天署管內新設二警察署、以期伸展途上之國都治安益臻完璧及南新京驛鐵西滿映孟家現已編入來年度豫算中云

%%% 褚大使熱心觀覽 新生中國寫眞展 %%%

由日本情報局後援之下、財團法人寫眞協會主辦之『新生中國寫眞展』目下於東京上野松阪屋舉開中、駐日中國大使褚民誼氏、為觀賞該展覽會之各出品、特於月之五日午後三時、前往現場熱心觀覽母國建設之畫譜照片云（照片即觀覽寫眞展之褚駐日中國大使、及中國女明星汪洋女士）

滅淋根

定價 大金四元 小金二元五角
外埠者代理者來函接洽
各埠藥房均有代售
徹底除根 永不再犯
主治 急性慢性亞急性淋疾副睾丸炎丹毒耳下腺炎敗血症婦女子宮內膜炎赤白帶下

治療淋疾之法實極多種即專門家亦有迷於選擇之嘆而今最可信仰之安全可靠方法為化學療法即應用化學藥劑之合理的療法也精秘製劑『滅淋根片』有強烈之殺菌力而無毒性且大有滲透漂部組織之作用是其最大之特色不論男女之新久淋疾只以本劑一日二回（一回二片）之內服立即污濁轉清迅速止痛瞬短時日內而完全得滅淋除根之目的雖長期服用亦毫無胃腸障礙頭痛發疹之虞

奉天市瀋陽區一心街一段一一（大西門內路北） 電話二一二四三六號
濟康製藥所

補腎康 定價七元
健康素 定價二元
育靈機 定價二元
清血解毒丸 定價三元
敵積健脾丹 定價五角
濟康治瘧靈 定價
濟康脚氣水 定價五角

英男兒萌
男性荷爾萌 エナルモン

強精健身 延年益壽

英男兒萌者、即由男性青年尿中提鍊而得之男性荷爾萌也。其力價俱會經過動物試驗而嚴定單位、又據各方面臨症應用之結果、咸認此劑確能增進食慾、改良血色、增加體重、減退疲勞、振勵精神、以至於心身愉快、行動活潑、尤如對於初老衰弱・老年衰弱・病後衰弱之人、其効更著云々。（詳細佐賀顧索即寄）

〔包裝〕
片劑（五雞冠單位）20片 50片 100片
注射液（1五雞冠單位）5管 10管 50管
（5.0雞冠單位）5管
各大藥房均有經售

總發行 武田長兵衛商店 日本大阪市東區道修町
滿洲總發行 滿洲武田藥品株式會社 奉天市大和區春日町

41(5)64

科學療法 [病] 無疾病之幸福 乃人生之極樂

機械化之世界、物理療法出現偉大之事業寓於健全之身體本院獨特之物理療法乃據現代科學之原理研討人體各部之組織而發明主治各科難症宿疾不用刀割針刺不受痛苦即從來以醫藥不治之難症亦無不奏効竊人望各界患者速去病苦以享人生之樂謹將電機治療適應症列左

內外各科半身不遂腰腿疼痛各種癱瘓病關節炎骨膜炎一般神經痛神經痲痺口眼歪斜皮膚各病各種結核瘰癧鼠瘡腎病淋病睪丸炎小腸疝氣婦女白帶血寒腹痛積聚肺病咳嗽吐血胃腸病耳鼻咽喉科腦神經衰弱頭痛牙痛各種眼病沙眼病痔瘡等均有特效（假日不休）

奉天市工業區北興街二一一五八號 林川醫院電療部啓

治病的新法出現了

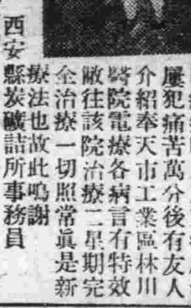

電療奇功
敬啓者張玉山前患神經痲痺症時以及巨痛屢治屢犯痛苦萬分後有友人介紹奉天市工業區林川醫院電療各病言有特效敝往該院治療二星期完全治療一切照常眞是新療法也故此鳴謝 西安縣炭礦詰所事務員

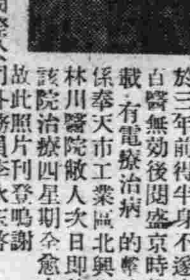

癒後感謝
敝人李永玉年四十七歲於三年前得半身不遂症白醫無効後閱盛京時報載有電療治病的聲法係奉天市工業區北興街林川醫院敝人次日即往該院治療四星期全愈矣故此照片刊登鳴謝 奉天市國際公司外務員李永玉啓

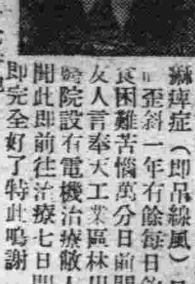

科學新療法 治病眞迅速
敬啓者敝人前患有顏面神經痲痺症（即吊線風）口眼歪斜一年有餘每日飲食困難苦惱萬分日前聞友人言奉天工業區林川醫院設有電機治療敝人聞此即前往治療七日即完全好了特此鳴謝 大連市山縣通一七番地 福盛洋行經理人 張雨文啓

林川醫院 開設奉天工業區街（即泰山玉西胡同）

新京影戲院案內

今日公演藝華公司新出品 全部有聲對白愛情滑稽笑片 續集 三笑 主演 李麗華
下期公演 歌聲淚痕
新片預告 廿一 公演 蝶戀花 主演 顧蘭君 李英

新片預告 華成公司有聲對白古裝巨片 雪艷娘 主演 王熙春
今日 八月八日起演六天 優待券末日有效 兩家中國放映 白雪公主 新華新片 陳娟娟主演 加演滿洲子供

下期放映 新盤絲洞
（二十四日公映）（光華公司新片） 蝶戀花 主演 顧蘭君 尤光照 李英 全市首演

今日特別貢獻兩大 大同劇團登台表演（歷史古裝名劇） 陳圓圓 八日九日十日 同時加演 三天 百寶圖

新民戲院 八月八日 星期五早場
蓋玉亭 蒼鐵英 韓少芳 高亞樓 孫玉樓
查關 探親家 太史慈 醉酒 琵琶詞
晚場
翔春燕 韓少芳 金碧玉 高靜軒 張津民
桑園寄子 刀劈三關 金鎖記

今日公演中國 白雪公主 八月八日起演六天 優待券末日有效 新華新片 陳娟娟主演 加演滿洲子供

新片 下期 十日起演 滿映日活提携作品 現代日本
新片預告 華成古裝新片 雪艷娘 王熙春 主演

光明 KMTM EATR
今日獨映新片 上海華新對白有聲偵探滑稽諷刺新片 王先生夜探殯儀館 主演 湯傑 桑淑貞 張婉 章志直
下期 有聲對白新片 林冲傳

地方通訊

强化隣保事務 市本部招開協議會

【奉天】協和會市本部、爲强化市民隣保組織之指導、特於五日午前十時、招集大和、瀋陽、敷島、朝日、北關、東關、鐵西等區公署事務長、開催協議會、市本部方面以小林事務長、関少三參事爲主體、參加之下討論下列兩要項、一、關於國民隣保組織强化指導之件 二、關於區民生活態度把握具體案作成之件

正副市長舉辦 松田氏送別宴

【奉天】由奉天省次長榮轉日本內地專賣局長松田令輔氏、赴任在即、五日午後六時、由奉天市正副市長主催下、在大和區木家開送別宴、參數知名氏作陪之、

哈市立康生院 一切設施完善

【哈爾濱】市立康生院對於收容之各戒煙癮士、力求其精神方面之改善、使其徹底得知鴉片等毒物傷身敗德、傾家蕩產之危險性、該院於每日早起床之後、作建國體操、以鍛鍊心身、早飯後由陳醫官講述道德、李院長衛生講話、成牧師講神話、袁先生講保健衛生、楊先生講宗教、李院長再講禁煙、夜間自體慰樂、並於禮拜二、四兩日陽行慰安大會、有歌劇、濟唱等、以助長其精神之煥發云、

冒官詐欺犯人 姘婦反目鳴警

【奉天】張永寶二十二歲撫順縣蛇窩人、現住奉天大東區長安街、不務正業久以冒充警察署員、而向由華北來滿之密販棉布者詐欺、前後在大和區作案十餘起並有同夥姜某等數名、上月姜某等被南市場署司法系史王兩刑事檢舉張永寶恐受牽連、乃回原籍撫順避風、日前伊又歸奉住於長安街一段王周氏家中、王周氏年卅許、係張永寶之姘婦、昔日兩人感情甚佳、最近各懷心事、皆另有所歡、周氏於發生厭意之下、乃到大東區警察署報告、指明張某之犯行、該署於四日晚即將張某逮捕云、

物品標準價格 令各商號報告

【奉天】依據七二五之物品價格公定、今後各百貨均趨於有落無張之途、經市警局經濟保安科督飭下由五日起全市各商號、對物品價格表、均向各署經濟保安系列表報告云、

土建報國隊結成

【奉天】爲期土建報國、以期達成高度國防國家之使命、由奉天省土木廳、及關係方面組織之土建報國隊、籌備已成熟、乃於本月九日、在國際運動場隆重舉行結成式云、

地區分會結成 公佈組織要綱

【哈爾濱】協和會市本部、關于各地域分會之籌備結成式、於十四日先後均行完竣、各分會之組織、辦事之規程擬定如左

第一條、本分會五係、總務系、組織系、厚生系經濟系、動員系、

第二條、總務系掌管事項 一、詔書勅語謄本管守二、印章管守、三、文書收發整理及保管、四預算、決算、會計及用度事項、五、定例行事及會議事項、六、統計及調査、七、情報及宣傳宣撫、八、各子及其他連絡、九、其他系主管事項

第三條、組織系 一、班組組織整備事項、二、人事事項、三、會籍事項、四、隣保組織育成强化事項、五、會員統制訓練、六、會員修養研究事項、七、其他組織運營、

第四條、學生系、一、公私生活刷新向上、二、衛生保健、三、會員相互親睦、四、職域奉公能率增進、五、救濟、六、富家强國運動事項七、其他厚生事項

第五條、經濟系、一、統制經濟趣旨澈底事項、二、物資配給事項、三、其他經濟關係事項

第六條、動員係、一、警防、防犯、防疫、消防其他災害防止事項、二協和義勇奉公隊關係事項、三、協和青少年團關係事項、四、勤勞奉仕事項、五、國防及銃後運動事項、六、其他動員事項、

第七條、各系主管事項企劃立案、經常務會議分會長統轄下實施、重要事項市本部長認可實施之云云、

幼童橫過車道 慘被軋爲兩斷

磨電肇禍

【奉天】小西區小西街二段四十八號、住有石振東者卅二歲昌黎縣人有子二人、長七歲名蘭喜、次六歲名潘喜、於四日午後一時許、小兄弟兩人、在惠工街一段九十三號永同祥磁器舖附近玩耍、兩人橫過磨電車道、(朱爇爐分所迤東)蘭喜疾過其弟隨後緊跟、不意當潘喜足踏車道之際、則有四十三號磨電車由第一商場向東駛來、該童躲避不及電車由身上軋過、當時由腹切開、成爲兩段、厥狀至慘、觀者不忍觸目、石某聞訊、驚惶萬狀、急趕現場、然其愛子竟已臥身血泊、屍不完整、悲痛之狀、莫可言喩、北市場署聞報、由司法系陳警尉等蒞場勘驗、並將疎於職責之司機李永茂帶署詢辦云

赤松氏等來奉講演 石炭節約及燃燒法

【奉天】在物資節約聲中尤其是石炭國民更應研究節約及燃燒法改善、頃國都建設局赤松、拔師氏負此使命來奉於五日午後一時起在城內協和會館召集各滿人大商店及工廠主開石炭燃燒講習會、對鍋爐之節約燃燒法加於詳細講解云

道裡埠頭區隣組 將開親睦運動會

【哈爾濱】道裡埠頭區隣保組織結成後、爲使聯歡親善計、特將十一分區五十三班、三百八十組聯合一起、於十七日午十二時在體育場開隣組大運動會、該會競技各種目擬定於下、一、鐵盔競爭、各分區出場、二、協力競爭、三、球類投下競爭、四、籃球競爭、五、手榴彈投、七拉繩、八、四百米、九、親子競爭

招集各分區事務長 舉開聯絡會議

【哈爾濱】市署爲使區政事務之圓滑起見、特於六日午前九時三十分在市署大會議室舉開第十三回各區事務長會議、出席者行政科長、庶務、殖產各科長、井上行政股長、以及其他關係各科臨席、首由井上股長對時局事務之重要性、事務善處之要法說明、物品消耗之節約、各區隣保組織調査之報告、計開始審議如左

一、審議、區、分區事務員隣保組織講習會、隣保組織結成大會

二、懇談組長、班長名札揭示之問題、扎揭示方徹底之件

三、講習會、講師森澤行政科長、井上行政股長大山屬官、趙屬官、日程、八日午後一時、香坊區、九日松浦區、十一日顧鄉區、十二日午前十時東付家區、十三日西付家區、十四日埠頭區、十五日馬家區、十六日午前九時、新陽區、十八日南崗區、十九日午後一時太平區、

國民鄰保組織 現已結成開始工作

【四平】梨樹縣下各街村國民隣保組織、經由主管者督促之下五二十除日間、業經分別結成從事工作云、

協助農民植棉 興農社發貸款

【黑山】縣興農合作社、爲資協助農民植棉之實力以期促進收穫程度之發展起見、現由該社對各植棉農戶、實行發給棉花貸款以補助農家棉作之培養力期達生產之可觀云、

增設速達郵筒

【四平】四平郵政局、對速達郵便、航空郵便、爲期更進一層的正確迅速、並爲一般利用者圖便利起見、於驛前及省公署前、新設速達及航空專用信筒二個、於本月三日、已起始接收信件云、

龍井國高等校 改爲省立

【龍井】私立財團法人、龍井國民高等學校、改爲省立一事、已經於七月廿五日獲得許可、即於八月一日、正式改爲間島省立之國民高等學校、名爲「龍井第二國民高等學校」、又龍井光明國民高等學校、則改爲龍井第一國民高等學校云

對於暴利商販 當局決加嚴懲

【龍井】際此非常時局緊急之情勢下、對街內各種物資配給、關係當局從來即留意其配給圓滑及運營之適切、以期槍後街民不感何等不安之危懼、因此深恐一般貪圖暴利、之各種物資配給所、利用機會違背自肅自戒之精神、暗中活躍、聞、關係當局、爲防其未然計、今後、對此等不道義之業者、絕對斷乎處罰云

經濟警察動員 調査適正物價

【龍井】間島省當局、鑑於中央政府價格時處置頒布物與附帶之法令、故爲把握物價而安定民心起見、曾經由管下各機關團體並各業者協力之下、實施調査由七月廿五日起、各地經濟警察總動員一齊調査、對於現在販賣物價、已有把握、但於調査之期、各商對物價申告、固屬甚多而尚有未能申告者、或虛僞報告者、似此情形定行嚴罰、所以不但希望、關係系者、特別注意、現在處於非常時局之下、對於物價政策、爲國民生活上不可缺少之事項、是以對於物價調査、以便促其澈底、否則取締當局、不能達到目的、此次各關係、團體、業者、及一般民衆均須積極協力、方可達到目的、所以希望一般省民、協力援助、是所至盼云云

令滯納捐稅者 從速繳納

【龍井】龍井街公所、以康德八年度之戶別捐、當限於六月末日、一律繳納、茲因逾期多日、共如

完遂經濟國策 各員冒暑臨檢商品標價

【訥河】以商店徹底貨品價格標籤、而清算惜買惜賣情事爲發是點之縣警務科經濟系、最近爲新經濟體制之快速完遂、並指導商民之確固其公益優先信念、茲自月初以來、由白井經濟主任爲中心、結成商品價格標示臨檢班、征服酷暑炙人之檢天候、行以巡視、不拘在庫品或櫃上之待賣品皆逐件標籤、並加蓋同科之檢查印、似此明碼實價之今後商民交易、在求供兩側既與以公正便利之利益、而於統制經濟上、亦示唆以躍步之進蹟、故關係各當局對經濟系全員之活躍、頗持好評、而同系責任者、並要望商店側之自肅自覺以協力經濟國策一路邁進云、

幼童尋父迷途 警官設法救護

【四平】市警務科司法股警尉李國泰氏、爲人正直職務認眞素爲當局器重、商民敬仰於日昨李警尉晚間、躬自勤務中、行抵南市場、馬家大院門前、有一年約十歲的幼童、在門內仰臥、啼飢嚎叫中、當趨前訊問該童哭述、名于洪濤、乳名瑯頭、十一歲家居梨樹縣城西街、奉其母來平、至其外祖母家、後、忘了姓名、無處可找尋找乃父、不料下汽車以又沒有錢、有家難歸、所以漂流街頭、警尉聞言之下、甚爲惋惜當本照警官

縣財務科派員實行 整理滯納捐稅

【四平】梨樹縣已往對於捐稅滯納整理頗著成效、新任財務科長、茲樹立整理方針、於本月一日起組織兩班、分往各街村依法整理云、

財務科長榮轉

【黑山】縣公署財務科長張人忠氏、茲經奉命榮轉濱江省署某職、現該員奉命後即積極交代一切、約于近日即行起程赴任云、

大興當經理易人

【四平】本市大興總當王經理、已行退職、所遺要缺、經大興公司選調八面城總當經理路守序氏接充以資在新興省會內、達到金融融通並有奬儲蓄强化完璧、聞路氏爲人誠懇、爲質當界之權威者、今次轉調四市對業務之刷新、定有一番起色云

修補道東馬路

【四平】本市道東馬路坎坷不平、交通不便、極應修理等情、已誌本報、茲者責任當局對之極度關心先作亡羊補牢計、正派人撤沙石、從事修墊中、預想工竣之後、車馬行人、當感便利云云、

日本學校組合 舉行開廳式典

【四平】於當地在滿國民學校內、急急準備開廳之四平省日本學校組合、現在諸般事務、業已準備完了、組合長爲野田省次長、於本月七日午前十一時三十分、於四平在滿國民學校禮堂、舉行開廳式屆時希各關係官民有志者參加云、

梨樹北街校 募學生作品

【四平】梨樹街北學校長葛燈氏鑑於新廳舍落成在即、爲紀念起見、已廣向縣下各學校募集學生作品(圖畫、手工、地圖、書法、作文等)截止日期爲八月十日、諒各生必能踴躍應募云

青訓生卒業式典

【訥河】以育成東亞共榮圈建設之中堅份子爲目標而於五月一日開學之訥河縣青年訓練所、依如預定計畫、共入學之青訓生徒至七月三十一日、已修了此第一期教育、故同青訓所、於七月三十一日午前十時、函請關係各機關代表數十人、在同所禮堂內舉行康德八年度第一部第一期青訓生徒卒業式、是日除所長由宋科長代理而致有訓示外、省統監與軍管區司令官等亦有訓辭焉、至其卒業之優秀生徒、並皆受有光榮之表彰云

街村吏員訓練所 第十期生退所式

【四平】梨樹縣街村吏員訓練所、第十期生、訓練期滿、日內舉行退所式、聞第十一期生預定八月十日入所十月十日退所云、

發換居住證明書

【綏濱】縣管內民戶完全發換居住證明書、由當局與各民戶照像現已照完畢於七月廿八日、由城內中央區管下各戶起始發換新證明書、而警察官及各區長等忙碌得很不日即將放完云

暑假教員講習

【綏濱】縣教育股、爲促進教育之普及文化之向上起見、故於七月二十六日通知各學校教員來縣講習期限定爲七天爲講習終了云

蔬菜鮮菓 嚴勵施行消毒

【海城】街公所爲注重街民衛生起見深恐有不良瓜菓出售於市、是以派員於各消毒場所、嚴勵施行、蔬菜及鮮菓類之消毒、俾資注重街民之健康確保云

驅梅聖藥

保證安全

NEO-SPIRARSEN 3

治梅選藥、最有愼重必要、蓋驅梅藥之品質優劣、關係於人命至鉅、而藥價之區々高低、實不足以計較、不然、一旦既受其果、則噬臍己無及矣

【包裝】
壹號 (0・一五瓦)
貳號 (0・三〇瓦)
參號 (0・四五瓦)
四號 (0・六〇瓦)
五號 (0・七五瓦)
六號 (0・九〇瓦)
各有壹管及拾管裝

各大藥房均有經售

市上驅梅新藥、爲數甚多、而品質之純正精良與臨症上之安全可靠、當推武田牌之新・斯必類如神(簡稱新・斯必)、蓋此劑除經嚴密之化學檢查與動物試驗以外、又在臨症上驗明治効以後、始行發售、是故此劑問世以來、雖爲日猶淺、而安全卓効之點、早已有口皆碑、敬希醫家患家務必認明武田老牌、庶可安心使用。

總發行 株式會社 武田長兵衞商店 日本大阪市東區道修町

滿洲總發行 滿洲武田藥品株式會社 奉天市大和區春日町

新斯必類如神

41(5)103

今天兩大影院堂堂公演新片

新華公司超特傑作全部有聲歌唱對白一部驚天動地的時裝片！

國泰 有声大戲院 新京東五馬路 長電話②一一五四番

國都 電影院 KUOTU cinema 新京東二馬路電話②六四六一番

八月八日 連演六天

優待券 最後兩天有效

神才童星 陳娟娟 主演 陸露明 韓蘭根 殷秀岑 湯傑 洪警鈴 章志直 徐錦文 葛福榮 及各大明星十數名驚人合演

白雪公主

白雪公主問世

所有影片失色

震驚世界卡通片改編 稀世傑作

注射了青春劑的繼母仍不免變成老羞啞吧・頑固・貪睡・怕羞・快樂噴嚏・博士伴着可憐的小白雪他們給予小白雪各人一切

藝苑消息

市民大會開幕 頗呈異常盛況

【徐州】新民會、徐州市公署、情報本部、爲澈底實現中日親善計、合同舉辦興亞民衆大會、於七月廿七、廿八、廿九三日間每日由午前九時至午後十時止、在公園輝煌展開、除各種行事計展覽會（教育館內）電影會（公園廣場）國劇（金城戲院）及設置一般休息所外、并在圖書館前免費治療、同時施放防疫藥品故前往診療者極多一般患者醫治後、無不歡喜踴躍另外更有情宣部之街頭宣傳樂隊、散發傳單此三日之間、快哉亭公園、遊客如雲、熱鬧非凡同時參觀展覽會者擁擠不堪滿坑滿谷、萬頭攢動、盛況空前云

保護嬰兒健康 赴各鎮種牛痘

【徐州】徐州地方防疫委員會、對於本市衛生向極注意、成績頗佳、項者、該防疫會爲增愛兒健康、更爲使市民明瞭兒童係國家重要基礎、加意保護起見、現已赴各鄉鎮免費施行點種牛痘、聞點種者一歲至六歲兒童、若不點種牛痘者、將來天花一旦發現、即有性命之虞、望一般民衆特別注意愛護兒童之健康、聞前日爲愛兒週間之首日、實行種痘地點爲大同鎮、統一鎮、永安鎮、道平鎮、聖德鎮、點種嬰兒極夥結果成績甚佳云

專署發新印信

【徐州】蘇北專員公署查各縣市公署印信使用日久均已模糊、不能辨認、當由該署籌劃另行刊製在案茲已刊就木質銅新印信及角質小官章已頒發各縣市啓用云

贛榆縣知事易人

【徐州】蘇北贛榆縣知事張耀庭氏、呈請辭職、業經專署照准、所遺之缺、委崔德彰氏代理聞新舊兩知事現已交接竣事崔新知事已蒞任視事云

警局陣容强化 各科皆增大警備力

【徐州】本市警察局局長常永忠氏、自蒞任後、本市警政突飛猛進、成績昭著、常氏爲適應治安强化運動、俾利於實踐起見、特將該局之機構加以强化、除特高科與經濟科仍用原名外、將前總務科改爲警務科、行政科改爲保安科、警務科改爲司法科、將滅共隊與衛生組裁撤、將人員調往各科與分局服務、聞現已改組行事云

演藝協會舉開 治强翼贊大會

【北京】自第二次治安强化運動揭起瞬時華北全面治安工作、即見飛躍、治安堡壘之增强、亦更堅固、華北演藝協會爲使演劇演藝場各關係者貫澈現時治强賛義及正確演藝知識以達成演藝使命起見、於七月卅一日午後三時半假中南海懷仁堂舉行華北演劇場各關係者『治强翼賛大會』是日除各關係者全部協力參加及華北演總動員外、並有軍服報道部代表、林情報局長、余北京市長、新民會北京總會等重要機關蒞會指導訓示治安趣旨全體蒞會人員達五百餘人、情況甚爲熱烈、準時開會、行禮如儀後、首由華北演藝協會董事長、致開會辭、繼由余晉龢市長致訓詞、次由林文龍情報局長、新民會李業天教化科長報道部寺田中佐、依序講演畢旋由北京劇場公會郝錦川朗讀決議文、新民會國劇分會副分會長朗讀宣言後繼由該協會魏子丹副董事長、致閉會詞、迄六時許總了散會、茲將宣言及決議文、並余市長訓話分誌於後

△決議　今天華北演藝協會在懷仁堂召集這第二次治强運動翼賛大會我們演藝演劇界及關係方面者得以參加、這實在是一件很有意義的事、同時我們得到演藝協會和各位長官的指示、對於治强運動的重要性、我們已澈底的瞭解了、在今天的以後、我們全體演藝源劇界以及劇場的從業員們一定本着自己應負的使命、努力向前邁進、以期身爲華北治安維持强化之先驅、特此決議、民國三十年七月三十一日、演藝演劇關係人員治安强化翼贊大會、北京劇場公會會長郝錦川朗讀

△宣言　我等演藝演劇演劇者、依照所賦之使命自應賛助治安强化運動、各盡厥職、共同努力邁進以期達成目的、民國三十年七月三十一日、演藝演劇關係人員治安强化翼賛大會、新民會國劇職業分會副會長趙硯奎朗讀、

△余市長致開會辭　今日華北演藝協會、爲賛助强化治安、招集同業開會邀約晉龢參加訓話、藉此得與諸君相聚一堂一堂、甚爲欣幸。

自歐權沒落之後、中日滿三國起而共謀大東亞建設新秩序、自國府還都之後、汪主席與近衛首相、協力邁進全面和平、凡此譜端、皆基本治安、方能實現、現在萑苻遍野、多屬匪共餘孽、蹂躪地方、出沒無定、爲害匪淺、若不從事於强化治安、城廂將恐受其影響、故於城市治安之確保、尤屬切要之圖、現在中日協力、共同邁進、第二次治强運動、程限兩月、至爲緊張重大務期人人努力、必欲於最短時期、殲滅匪共、纔有才遺、方算盡職、我們一般市民、同站在大東亞共榮圈上、所謂匹夫有責、應共肩治强任務作謀全面和平之助、市民雖屬徒手、無從實力剿殺、惟有共同奮起、發揮思想戰之效能爲武力之後盾、多承貴會同起賛助、至爲欣佩尙希即以粉墨登場、本乎日引導社會、從事孝悌忠信禮義廉恥之苦心、來應時勢所需、登台表演、强化治安節目、現身說法、闡明義意、使觀衆感動深入腦筋、以助政府收治强良果、則勝於筆述口授、加强萬萬、諸位藝員、皆技藝驚、摹畢肖、啓發治强心理、易如反掌、尙希努力、協同共進不勝盼切北京特別市市長余晉龢、

樞軸八國承認國府 舉開慶祝大會

【徐州】由於興亞大業之邁進、中日之提携中國民國府日益强化、邇來德、意、匈、保、西、羅、斯、哥等八國均正式承認我國人士聞之無不慶幸、因是各地均同申慶祝偉資喚起一般民衆有深切認識、蘇北專員公署爲示慶祝起見、特於日前在該署門前召集各機關、各學校、開慶祝大會、是時到會者約二千餘人、行禮如儀後、由孫秘書長代表專員對所屬致訓、并致祝詞畢、由孫秘書長領呼國民政府、中華民國、德意等八國萬歲、萬歲之聲、響過雲霄震撼天地、情緒熱烈云、

專署情宣本部調查 蘇北失業事務人員

【徐州】蘇北行政專員公署情報宣傳部、近查蘇北地區市縣之公務人員、現在失業者頗多、該部特施調查、凡在民國二十七年六月起、在蘇北行政專員公署所屬各機關服務一年以上失業者可用紙造具報告書、書明姓名、年齡、籍貫、現住所、學歷、經歷、在某機關任職年月日、退職年月日、退職原因、與家庭狀況、并造具年月日、投於本市各墻壁該部所設之民意箱、共他蘇北所屬各縣市可投入各縣署之情報宣傳部、自即日起、限期一個月截止云、

蘇北聯合會議 假借行社盛大舉行

【徐州】蘇北第一次聯合協議會、於去歲舉行後、其所得之結果甚佳、爲人民造福非淺誠新民會之唯一盛舉爲繼續通福於民計、今年又舉行蘇北第二次聯合協議會經新民會蘇北總會之多日籌備、并通令各縣市新民總會長及各縣市民衆代表已於七月廿四、廿五兩日假借行社盛大舉行、是時參加者、除友邦〇〇部隊各委員、各代表、各來賓及多數民衆傍聽者外、尙有中央總會長代表朱崇信調查部長、蒞臨指導、因是儀式異常隆重、盛況空前、特務機關樓頂更高昇慶祝聯合協議會之汽球、以促進各市民之注意、結果極爲圓滿、至廿五日下午六時餘閉幕云、

持刀扎傷同伴 送醫救治

【北京】崇文門外板廠火神廟、住有周玉升、年四十四歲、以抬槓爲生日上午周在付近來虎洞地方與同業人桑家興、楊隆啓等要地寶、旋即發生衝突、桑與楊某二人用刀將周之喉部扎傷甚重、經警趕到、查視周已命危、當即送區將桑楊二人捕獲帶區、

皮毛公會併合

【厚和】厚和皮毛牲畜業公會、奉通商委員會顧問之諭、若將該會合併於厚和通商委員會貿易部、皮毛牲畜科辦公、以利事務之進展、該會奉諭後、已於七月二十二日、實行合併所有一切公文、亦經全部移交完竣、現特將合併情形具文呈報市公署鑑核備查、

澈底强化銅山治安 剿共大隊現已成立

【徐州】第二屆强化治安運自興亞紀念日展開以來、風起雲湧軍官民均協力推行、銅山縣當局對强化治安運動、更爲注意、以不眠不休之精神、勇往邁進、該縣治運氣氛已澎湃全區、農民感受莫大興奮、故治運工作推行極感順利、友邦綏川部隊自駐徐以來、保衛地方、爲民造福、綏川部隊長及扶助建設東亞新秩者、對此次强化治安運動更加助、以期澈底治安强引、張立君部隊襄而經緯綏川部隊長招撫投誠、乃介紹該隊在銅山縣第六區擔當治安工作以現住强化治安運動期間馬期澈底强化治安起見、特將該隊改緬銅山縣特爲剿共大隊并委張立君爲該隊大隊長於日前在寶光寺舉行授任式是時計到日機關首領多長均致訓示、語多勉勵聞人

降雹殃及田禾

【豐鎭】豐鎭自去歲立冬後、雪雨極少、今春至夏復又無雨、距料城北十數里之阮家窩村、泉子村、南河灣村等處、於七月十二日午後三時許忽降大雨雜以冰雹、約降一小時之久、而落地之冰雹、約五六寸厚、以致各種禾稼多遭損傷、尤其烟苗一種莖折葉落、更無復蘇之望、實爲該村數年來未有之奇災、聞該村等已將被災情形、呈報縣署備案云

感謝軍警捍衛閭閻 全市民將捐款慰問

【徐州】徐州市地勢重要、華洋雜處商業振興、市面活躍、交通便利、治安能得安寧如恆者、固爲皇軍之功、而警察及警備隊之朝夕盡瘁維護地方、尤利賴之、茲值夏防吃緊之際、治安强化運動之始而軍警之責任尤重、晝夜不息、加緊勤務、擔當治安工作、因是本市治安良好、閭閻安寧市民安居、大有路不失遺夜不閉戶之概、軍警爲似勞苦功高、實令人不勝感謝、蓋以商民對軍警之謝忱、所謂存於中者、不得不形諸於外、聞本市各團體及商民等將發起籌辦捐金、或購物品、製慰問袋有慰問軍警之舉、以示感謝維護治安之微意、望一般民衆慨解囊囊、踴躍輸將、想吾徐不乏樂善好施之士、倘望廣結善緣、以襄盛舉云、

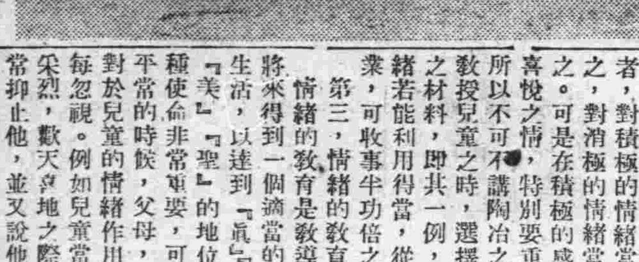

訓練航海的日本女性

操持家務的正當姿式 —多用腿膝之力可免腰酸背痛—

愛倫

婦人們在家的中操持家務非常勞苦，中常之家做主婦的，要自已做飯洗衣縫衣照管子女，這許多事一天作下來，常是鬧得腦昏頭迷，疲乏不堪，所以必當有正當的姿勢以減省力氣，做主婦的像運動家一樣的會運用正當的姿勢，每天晚上可以免去不少的酸痛疲勞—其實也是很簡單的，祇在明瞭如何運用身體各部就够了。

平常有許多工作我們都是彎腰作，其實呢若屈腿較彎腰更可省力，就是這點巧妙，多用膝與腿的力量則可減少無謂的腰痛假使小孩子四平八穩的坐在地上—小孩子多半喜歡這樣作，忽然看見你走進來，一定要你抱起他來，假若你直着腿彎着腰，這樣你抱他的時候，一定覺得孩子太重，不易抱起使你的腰部有些吃力，其實這非是孩子太重，不易抱起才使你腰部吃力，乃是你抱的方法不巧妙，省了腿的力氣，却費了腰的力量，腰的肌肉之彈力是不足以支持重力的，無勁要生背痛了。假使你抱小孩子的時候，直着腰，彎着腿，乃是用腿與膝的力氣，腰部不過是輔佐而已，這便不覺得吃力。

腿與膝的彈力不但可以幫助我們提起重的東西，而且在我們上下桌椅時，也需要它的力氣記得要多用腿膝少用腰背。

其次說到做飯洗碗洗衣服，也需要有相當的姿勢，雖然不能使你認工作爲娛樂，但也有不少的幫助，通常都知道做飯的地方，洗碗的污水槽，與洗衣服的地方，是要高一些才舒適因爲不必彎腰工作。但還有一種秘訣，就是工作時不要死死的站立，兩脚要交互的搖動，再能低吟歌曲，則可使身體支持長久身體的搖動，增加血液的循環。

如此身子可以不覺疲勞，至於縫衣作活之時，座位當然要舒適脊要盡力挺直，微曲自然是難免的，但要注意勿常常曲背，那會使你駝背或水蛇腰，這豈非有碍觀瞻嗎？

黑衣宰相夫人

倫

伊很可以住在一所高大的宮里，但是伊情願住在鄉間樸質的家庭里。

伊很可以僱用成羣的僕役，過那養尊處優的生活但是伊喜歡躬自處理家庭里一切事務，及至於入廚操作，伊很可以和當朝一般貴人交往，可是伊很愿意和普常人閒談。

假使旁人處在伊的地位那一定是要目空一切，但是伊呢？却是和藹可親毫不擺出貴婦人的架子。

這爲誰？便是全世界赫赫知名的意大利狄克推多黑衣宰相墨索里尼的夫人賴謙爾。

數年前，墨索里尼正彈心竭慮和阿比西尼亞作戰共長子白魯諾次子維利多沃與女婿齊亞諾皆在空軍服務，戰爭的成敗利鈍，有關於墨氏之地位者，實非淺鮮，在意大利國民之愛國熱誠，於戰爭之勝敗都異常關心，但是沒有再比賴謙爾更關切的了，因爲伊丈夫一生的幸福和伊兩位公子一位女婿的生命那都和戰爭有密切關切的呢？但是伊呢？雖憂心如焚却只蜜藏在胸中不顧向世人表顯些微，他的起居常度，依然不變，伊生在卑微的環境中，從不抱養尊處優的愿望，伊避免一切社會交際，從不參加任何大禮節，伊不求分沾丈夫的光榮，伊曾久住在米蘭一所平凡的屋子里，現在呢一年中的大部分，仍隱居在鄉間。

伊避免公衆注目，而圖安享家庭生活，這是出於伊的本性並非有所免强，但是伊縱然想變更境況，也沒有這種機會，因爲墨氏一向主張婦女的地位應該在家庭之中，這是意大利和全世界所稱道的。

伊還有幾種特點，伊選擇肥嫩的雛鷄，勝於了解國家的政治，伊烹調美味的魚膾，勝於招待會中的週旋，伊愛聽小兒的呀呀學語，更勝於交際社會中的攀談，伊對於一切時裝衣着，貴重飾品和其他奢侈物，都不屑一顧。

假使墨索里尼權威隆落又成一個貧漢，他的夫人能够和他安然再過若干年前他倆年青貧苦時的儉約生活，毫不感覺痛苦，假使到那時，伊有所嘆息，决非因爲伊的好夢已破，却只因爲伊丈夫要使意大利成一無上强國的雄圖，中途失敗，這是可以斷言的。伊的願望，不過和伊丈夫子女安居在一所平凡的屋內，享那天倫之樂，到那時伊正成了那種婦人賴謙爾做了宰相夫人，正好養尊處優，並可大出風頭，受大衆的恭維，雖然伊丈夫主張婦女的地位在家庭之中，但伊也未曾不可你說你的我幹我的，現在伊却隱在鄉間，躬操井臼，不脫鄉俗的氣味在一般官太太眼光中伊簡直是一個傻女人，然而在摩登官太太的乖巧，又有誰人稱道呢？

座右銘（一）

愛倫

在發怒時竭力避免講話，若是要在制止怒氣之前講話也要用低的聲音講出來，人在發怒時向我講話我決不反唇譏。

我自已不講論人家的短處，也不要容人我講他人的短處，閒話若是沒有人聽，那麼閒話及其毒害讒言悲愁，妨害他人的生活必致消滅。

在公共電車上，在火車上，在商店中，在家庭裡，無論他是男子女子，我要尊敬謙讓弱者。

任何人對我有幫忙或是恩惠，當時我要顯我的感激，若果未能這樣作，隨後我就要找一些機會盡我能的報答他。

漫談　兒童的情緒與教育（續）

李冰

兒童時期間知識缺乏想像力弱，無慶慮無愁悶無時無刻不在歡喜快樂中生活着，所以成年人常往往美慕此時期惟獨他們所以爲多感到快樂的，都是居有物質方面，如美衣服則喜，美食物則喜，得新奇的玩具則喜等，所以又稱爲原始人時代的喜悅。

感情生活，是在各方面表現活潑，活潑之力週佈滿身，就是健全兒童的天性，所以凡爲父母及教師者，對積極的情緒當力導之，對消極的情緒當避免之。可是在積極的感情中喜悅之情，特別要重要，所以不可不講陶冶之道，教授兒童之時，選擇適當之材料，即其一例，此情緒若能利用得當，從事職業，可收事半功倍之效。

第三，情緒的教育

情緒的教育是教導兒童將來得到一個適當的情緒生活，以達到『眞』『善』『美』『聖』的地位。這種使命非常重要，可是在平常的時候，父母，教師每忽視。例如兒童當興高采烈，歡天喜地之際，常對於兒童的情緒作用，每常抑止他，並又說他應規矩，又如兒童怕黑暗怕鬼怪，成人不給他說明理由反拿來作一個恐嚇的工具瓦特孫說『防害兒童情緒正當生活的，以家庭間的父母和初級學校的教師所負之罪爲最多。』此說不爲無因。而在我國因家庭間的習慣，與歷來傳統上的關係，對於這個問題，尤其忽略，這實在不可不力行反省，以求改善。

所謂適當的情緒生活是甚麼？就是陶冶他的情操作用，通常分爲四『知的情操』，眞：『道德的情操』善：『美的情操』美『宗敎的情操』聖。知的情操，又稱爲知的感情，乃是愛眞理而惡虛僞之感情作用。他有確定道德的判斷及助長道德之情意發達的功用，故爲人格之一要素。道德的情操又稱爲倫理的感情，他的特質，是無論對己對人，若屬善正則起愛好之心，否則起厭惡之心。美的情操又稱爲審美的感情，即有鑑賞自然美及人工美的情感。宗教的情操，是信仰絕對的實在，以無私無我的狀態崇敬他，服從其威力，而脫却現世界之煩悶苦惱以得快樂於慰藉。這四者並非由遺傳所賦與，乃是由精神生活陶冶而生。所以兒童幼時，這種情操，不甚發達，爲父母及爲教師者，當以正當陶冶助他發生。

要之，今日教育的中心課題，是在達到兒童之自發自展的目地。此自發自展的本義，就是使兒童不待他力而自動的服從道德的權威之活動，即由『他律』進展到『自律』可是達到這個目地，僅從知的一方注意，是難成功的，所以必知情兼顧，乃能有濟。這因人間的心意知的兩兩相峙，於情的能力，不但能力，並且存着密切的有機關係及和互作用，所以輕視一方，則地方自難實現。就道德方面言之人的本性，原非具着惡劣觀念，安可排斥情的生活所偏重。所以訂定教育方針不能有所偏重。赫魯又言『人的生活，情緒佔十分之九，知力佔十分之一。』果然則感情敎育，又當大重而特重了。（完）

今日放送

七、〇〇　新聞、告知、夜間節目預告、地方新聞

七、三〇—西樂欣賞—唱片—附加解說

七、五〇　相聲（奉天）

三節會

八、一五　手風琴獨奏（大連）劉飛閣

八、三〇　新聞解說

八、四〇　舊劇（哈爾濱）御碑亭

九、三〇　評詞

九、五九　報時

一〇、二〇　國民時間、開拓科學之現狀

一〇、三〇　八角鼓（錦縣）桑華庭、弟子過會

西瓜皮的利用法

西瓜已經上市這麼多的日子了，吃西瓜的人，往往將西瓜皮視作廢物，吃完了就將皮扔拉圾箱街道上，到處可見却成了蒼蠅的好集合處很容易傳染疾病現在有幾種方法，可將西瓜皮利用爲有用的東西。

（一）吃完西瓜以後，可用皮向已經起痱子的皮膚上磋磋，可使痱子減輕而止癢。

（二）將西瓜皮洗淨，用刀削下兩面一層薄皮，然後切成小塊，放些鹽醃一夜功夫，取出，再加些香油醬油，便成清凉可口的小菜。

（三）仍照前法清潔之後切成長方形小塊，放在日光下晒乾了，製成菜乾或炒毛豆，味兒與金冬菜相似，也是小菜中的一樣食品。

主婦們：你可利用廢物作成美味的小菜吧！

日語入門（54）

會話

甲：オハヨオゴザイマス（你起的早啊）

乙：オハヨオゴザイマス（你早起來了啊）

此語已形成在日本民間一般早晨見面時的通例應酬語（早安）的意思、所以無形中已成了應答式的一句話、有人問之、必以付之

イ

ドチラエ行キマスカ（上那兒去呢）

マチヘ買物（カヒモノ）ニ行キマス、（上街買東西去）

大同報廣告部
電話二六一五一

水滸拾遺

張濟山著　（2109）

第三十一回　振義師長驅大進　破賊兵抵柱中流

少時散朝回衙、又審訊了十老俠一番、十老俠、仍是與前供無異、趙千歲命衙役、把十老俠帶了下去押入監中、十老俠在監中坐困、并無愁色、聽憑國法處治、展眼夜深、萬籟俱寂、忽如飛鳥墜、有二人進入監中、十老俠等、睜眼一看、見是周天亮與安懷蛟、闖了進來一周老俠忙問道、你們來此何幹周天亮說道、我們兩個人、特由金陵趕來搭救你們幾位老人家、周老俠唖道、呸、你們兩個小畜生、要劫牢反獄麼、有我三寸氣在、決不任你等妄爲、周天亮忙改口說道、我們倆是來探看幾位老人家呀周老俠說道、還有擅開獄門、貪夜入監、這麼探看的麼、你們倆趕快給我回歸金陵、佐助官軍、平滅方臘、以濟我等之志就是了、倘敢違抗、我立時要你們兩個小畜生的命、二小不敢不遵、只得退出監來、離了東京、回歸金陵、這日來到、見了种師、請求想法搭解、种師說道、此事本帥也無辦法、你們可去見宋公明、我想他必有相當解救之法、周天亮等聽种師說的有理、忙告辭起身、離了金陵城、直向梁山大營而來、及至來到、見了宋公明盧俊義說明經過、並請求設法解救、宋公明與盧俊義聞聽甚是驚訝、吳學究說道、這又是高俅等陰謀哢、宋公說道、當然是他等的陰謀、可是應當怎樣去解救呢、若是用金錢打點、那高俅等必不肯、若是劫牢反獄、那老俠等必不准、況且劫牢、更證實了他們幾位老人家的罪、這事可眞不好辦哪、時遷在旁接言說道、這事沒有什麼不好、我時遷若去蹚東京、管保於無聲無色之中、使高俅、蔡京、童貫等、自動釋放十老、且今他等以後不再仇視咱們、盧俊插言問道、你說的倒咀嚼、可是你用什麼法子呢、你且說給我聽一聽、時遷把小腦袋一晃、說道、不行、法不傳入耳、我若說明就不靈了、吳用向盧俊義說道、不用問他了、且令他去辦一辦看、如說的到辦不到時、我們以軍法治他的罪就是了、

求子有方　還春有術

這都是科學的萬能　可就把這青春不再來的學說給打倒了

看這雄雞雄馬剔去了他的睪丸其生殖機能立刻消失雄雞的冠亦即萎縮牝的馬把那雄威頓減這就是割去了他的生殖線、減消了他的生殖活爾蒙

凱輯氏補腎良藥　勃而興　內含有多量生殖活爾蒙所以才能調正强化人的生殖機能增加了男性的活爾蒙

勃而興
有意想不到的　卻病這樣快　是活爾蒙的效力
有意想不到的　頹唐能還少　是活爾蒙的効力
有意想不到的　服後能立子　是活爾蒙的勁力
有意想不到的　性交生快感　是活爾蒙的效力

補腎聖藥　勃而興

功用　補腎壯陽　添精益髓　發育生殖　鞏固機能

主治　少年早婚　房勞過度　滑精早洩　陽萎不舉

凡由破身太早　手淫爲害　以致滑精遺精　精冷精滑　子嗣缺乏　交換乏味　性慾苦悶　生趣索然　腰酸背痛　四肢乏力等症　可急服勃而興藥片立能恢復健康　添精益髓　誠爲補腎第一仙丹也

價目每瓶大洋　元　角

國內外各藥房均有分銷

總發行　吉林省圖們市大街　濱江道外五道街　黑龍江省黑河大街　泰華西藥商行

大同報
第二版
發行所 大同報社 新京特別市大馬路三二號

德軍越斯摩稜斯克 已迫近赤都莫斯科
戰局新展開邁入第三階段

【柏林七日電】因德軍鑑于作戰上必要、故許久避免詳細發表東部戰線戰況、致生種種謠傳、然戰局刻已極見發展、於是總統大本營六日午後零時半、特別發表詳細之戰況、並報告突破史達林線作戰之德軍偉大的戰果、據稱今日德軍主力、已越斯摩稜斯克深入敵地更已迫近首都莫斯科、迄至現在、進擊之距離、已超過一千公里云云、

【紐約七日電】德軍司令部於六日發表、德蘇開戰以來德軍所收之驚異戰果、此次發表之戰果比第一次總攻擊後所發表者遙見增大、乃因第二次攻擊目標非在前進、而在赤軍之殲滅戰、據德軍發表稱俟各戰線之掃蕩戰完了時即向基輔、列寧格勒、莫斯科三個目標一齊開始行動、此種新行動自二三日前在前線各地似已開始、預想德蘇戰而將邁入第三期戰之階段、而有新展開、玆展望現在之戰線情形大體如左、

一、芬蘭戰線最近殆無大規模之戰鬪、勢呈膠狀

一、北部愛沙尼亞戰線除佔領連結列寧格勒、塔林鐵道之達巴外、對陷入孤立之愛沙尼亞內赤軍及比普爾湖附近赤軍之掃蕩戰稍見進展

一、共南方戰線傳說德軍開始新攻擊、就中由於赫爾姆之被佔領、連繫列寧格勒南部蘇聯各地之連絡似告杜絕、

一、自斯摩稜斯克方面對莫斯科之正面攻擊、在近二週間內全陷入停頓狀態、德軍似自其南方歐里夏、摩基列夫方面開始突入戰、

一、德軍對基輔之攻擊由於赤軍之抵抗、該地仍由赤軍確保中、大概德軍將出以由南北兩方面包圍攻擊該地之作戰、

一、據傳德軍北部在科洛斯典方面、南部在彼拉耶爾哥夫方面已開始攻擊

一、最南部戰線之比薩拉比亞大部分已被德軍佔領、戰線依然在多尼斯特爾河、並未移動、德軍尚未大規模進入烏克蘭

德軍戰果驚人
即將征服烏克蘭全土

【紐約七日電】德軍司令部六日發表、德蘇開戰以來最初驚異的戰果、紐約方面的觀察殆未觸及右發表德軍的進出地域、僅僅間接的指摘最近戰線正陷於膠着狀態中、

德軍進出遲滯的事實、自然是赤軍抵抗頑强所致故蘇聯及中立國方面均認爲蘇聯有意拖長德蘇戰的期間、但是東部戰線陷於膠着狀態之事實尚未足一月、而烏克蘭方面已至小麥收穫期、故恐德軍於極短期間內將征服烏克蘭全土、若赤軍利用焦土戰術恐殆不能獲得食糧焉、

對此、德國對蘇戰之目標、並非地域的前進、曾堅決表明以徹底潰滅赤軍爲前題因此今次發表的戰果、較第一次總攻擊後所發表者、增大無限、故謂德軍第二次攻擊的目標、亦非前進、崙在殲滅赤軍

綜合戰果

【柏林七日電】德軍司令部六日以特別發表謂、至現在止所判明自開戰以來之東部戰線綜合戰果、與七月十一日所發表之戰果比較如次

△俘虜 七月十一日四十萬、八月六日八十九萬四千
△戰車 七月十一日七、六一五輛、八月六日一三一五五輛
△大砲 七月十一日四、四二三門、八月六日一〇、三八八門
△飛機 七月十一日六、二三三架、八月六日九、〇八二架

美援蘇武器・傳已開始輸送

【倫敦七日電】據當局所得之情報、美政府對於蘇聯軍屬品(內含武器工作機械)、其第一次輸送、似已開始、該工作機械類在此次德蘇戰爭勃發以前即由蘇聯在美訂購者、美國因本國有優先使用權、故延宕至今日、援蘇物資之輸送船、目下正向海參崴航行中、蘇聯政府擬定在此大批工作機械類運到之後、即於烏拉爾以東地區、建設武器工場云、

美艦開抵澳洲・一說補給一說巡航

【布利斯班七日電】目下碇泊於布利斯班的美國練習艦隊達夫普印少將六日對記者團言明如次美國海軍今後將屢寄布利斯班港但是巡洋艦僅因補給燃料及食粮等方寄本港、又入澳洲共他各港者、一方秀滋澳海相暗示日澳洲周邊有美艦巡航中、共要旨如次:入布利斯班港的美艦有巡洋艦諾札普頓號(九、〇五〇噸)及索特列基西齊號(九、一〇〇噸)兩隻、其他恐亦在巡航中云

反對美國參戰
胡佛等發表共同聲明

【紐約七日電】胡佛前大總統杜滋前副大總統等共和黨領袖及路斯前C—O會長、莫雷華盛頓郵報主筆等十五名六日發表共同聲明曰『議會須阻止美國接近戰爭』、共要旨如左、議會於此際必須善自阻止美國接近戰火美海軍的現行動、或以軍艦在占領西半球外的基地、或者政府未曾接受任何附與權限、擅自約束援助蘇聯、此均爲顚覆民主主義政府基礎原則的政策也、此種戰爭、如果本照爭奪勢力的政策進行、則美國民絕不願介入云、

德軍强力戰鬥機隊 空襲赤都及英要港

【柏林七日】德軍司令部發表=

一、强力之德軍戰鬪機隊於五日夜又空襲莫斯科對共軍事施設、投以多數之炸彈、與燒夷彈、致飛行機工場、倉庫等亦皆中直擊彈、因有多數發生火災、

一、德空軍於英國東岸近海、擊沉貨物船一隻六千噸、並其他之商船一隻以一大損害、此外德戰鬪機隊、於五日夜轟炸英本土北東岸並東岸之港灣施設及飛行場云

菲洲戰線意軍勇戰

【羅馬七日電】意大利軍司令部發表=

一、意大利空軍編隊、四日夜轟炸塞浦洛斯島之尼哥悉亞飛行場、繼續於五日夜、更轟炸馬耳他島之巴雷他飛行根據地、

一、北菲戰線多布爾克地區之步兵部隊、繼續與英軍激戰、德意空軍聯合軍、與此相呼應、對馬爾薩馬特爾之要塞及西地巴拉尼港、禍加飛行場之軍事施設、加以猛攻、

一、英空軍雖向巴爾地亞地爾拉、班加席、斯塔拉、投以大小炸彈、然被害殊少

一、東菲戰線之英空軍、曾襲擊阿比西尼亞北部之昆達爾地區、然被害輕微、

一、意軍部隊擊退於烏爾切夫特、克爾加貝特東部、擬襲擊意軍陣地之英軍、

英國兵力雖較增大 深恐德軍進攻本土
英國璽尚書在下院報告戰況

【倫敦七日電】阿多利國璽尚書、六日代理蔡奇爾首相出席下院的戰況討論會議、大要報告如左、

現在的戰況可稱爲滿足乎、此種改善的狀況、必須認清比較的情勢、若將現在的立場比較一年前的立場、則必須提及希特拉現已同時開始兩個正面作戰的事實、一時迫於燃眉之急的英本土上陸作戰計劃、遂告期、但是吾等如果猜測德國已忘却英本土上陸作戰的計畫時、則爲至愚者的推見既往政府已對英本土全部隊發令促醒彼等注意對處德國上陸作戰計畫、現在本國的英軍已較一年前增大無限假使德國由海上或空中企圖侵入英本土時、定將遭全滅的慘禍、

許多人常好預斷德蘇戰之結果、此誠愚蠢至極矣吾等試觀德軍司令部的即戰速決計當之失敗、即可明確、德軍原來規定突破史達林線、開拓對蘇及基輔的攻擊路、但是德國勿論人物兩方均受重大損害、實不可諱言、故吾等應對英國的同盟國予以一切的援助、

英國艦隊在北冰洋方面活躍、乃爲保持英軍赤軍物資方面連繫的緊密、當赤軍於東部戰線阻止德軍進擊時、英國爆擊機曾連續猛炸德國中西部地方、計七月中亘七十次轟炸德本土都市、亘七十六次轟炸德軍占領下之都市、均收莫大效果、

其次德國現正躍起增强潛水艦中、但英國早已强化對潛水艦防備陣、藉以免掉英國周圍遭受危險、由此鑑及德軍將次第擴大戰場、恐還由美國沿岸近至非洲熱帶海上、均將化爲戰場、

現英國商船護送船正輸送必要物資中、而輸入狀況均極滿足、由此可證、德軍大西洋作戰、已歸失敗、英軍於七月中在北部大西洋海上擊沈德艦船六十九隻、總計二十九萬一千噸、於地中海上擊沈德艦二十三隻、總計十六萬八千噸、尙有卅隻均蒙莫大損傷、而對共他多數船舶之攻擊、亦均收滿足戰果、此外對小艦隊及主力艦之攻擊亦收莫大效果

近東方面、現在英國軍已駐屯土耳其及敘利亞國境方面、一方强化英土友好同盟關係、一方保護敘利亞居民、如今戰車、飛機及補給品等已陸續運到近東、爲佈置將來的行動正着手再行編成軍隊及訓練中、

對日本的關係、英美兩政府各本獨立的立場、保持並行的行動、如有威脅吾等自由時、無論何時英美利害均共之云云

艾登在下院說明不希望對日開戰

【倫敦七日電】艾登外相六日在英下院說明、對重慶及對日關係如次

一、泰國關係 威脅泰國保全之一切事件、於英國尤共新嘉坡之安全有重大關係、最近英國在泰國策動之報道、流布頗盛當今日之情勢下、日英關係之重大破局、恐不可避免但余則不希望對日開戰

一、重慶關係 英國雖未與重慶政權結成公式的同盟關係、但日本每有一新行動、輒謂英蔣關係、益爲密化此爲當然者

一、對日關係 日本資產之封存、乃確切之意圖、故能切實實施之云

華僑援蔣完全杜絕
日軍進駐安南後一大成功

【西貢七日電】此次日軍進駐安南之同時、試觀西貢、只以岸堤街言之、任何人均知制重慶政權於死命者乃在華僑、是以重慶政權、所以注力於華僑之掌握、指導、蹂躪、並非無因、但日軍進駐之結果華僑之指導機關岸堤國民黨支部、解散、收納府存送欵之領事館亦閉鎖、此等機關員大部分向香港、新嘉坡、或北方僻地逃避又機關報遠東日報、誠新報等亦中止營業、因此喘息於崩壞末期、雖知於重慶政權之指導下的不利、然因不得已而繼續工作至今日之岸堤地區華僑、利用日軍進駐西貢地區之機會、大轉方向、馳奔於中日和平傘下、如今到處張貼之印有蔣介石照片的標語、已經換入汪精衛之半身照片、華僑街岸堤之景氣、一抹以前暗澹之空氣呈明朗活況、

要之、此次安南派遣軍對重慶政權所與之一大鐵槌、致使擁有從事安南金融、與美穀交易之六十萬華僑中百分之八十五的西貢地區、已完全與重慶政府分離、此可爲使重慶政權側早陷崩壞之最大動力亦可謂爲此次安南派遣軍所貢與之一大效果也、

防物資流入非占領地區 當局强化組織機構

【上海七日電】因國際情勢之急變、共榮圈內資源之確保、遂益趨緊急、與强化華中對重慶經濟戰之展開、相輔而行、對於占領地區物資之流出於非占領地區、更强化阻止機構即爾來國民政府、爲對抗英美資產封存、而公佈指定人資產處理辦法、於滬海關、停止重要品之通關、若仍如現狀推行、則恐占領地區內所確保之物資、乘非占領地區物價之昇騰而流出、現地當局有鑑此種情形、遂更强化避免物資流向非占領地區之機構、此强化機構、於一二個月間即可實現、殊堪期待

又清鄉地區之物資出入於清鄉工作展開當初、殊欠圓滑、因清鄉地區物資出入機構、亦漸次確立、故日華製品之流入此等地區、及由此等地區土產品之輸出、亦漸次可觀矣

新四軍訓練團結不足 蘇棉倉地帶悉歸日軍
某部隊長談督察剿滅戰況

【上海七日電】某部隊長督察自七月初旬開始剿滅蘇北地區新四軍之戰況六日會見記者團勢頭語曰『重慶軍戰慄的新四軍、其劣弱實呈預料之外者』、該部隊長旋又談述最近新四軍之實力如次、

自皖南事件以來、新四軍宣稱卅三編成制、着着擴强勢力、不但重慶軍不敢忽視、即日軍亦不能白眼加之、日軍七月初旬以鹽城、阜寧等地爲中心突然開始新四軍剿滅戰、日南部、田島以下各隊、爲期剿滅敵軍、乃克期一切惡條件、勇猛戰鬪、迄至現在判明所得戰果如左敵遺棄屍體一千一百具、捕虜一百四十名、鹵獲品多數、尤堪驚異者即敵軍裝備至極惡劣、戰力甚爲低下、日方損害戰死者十六名、恰爲一對八十之比此不外敵軍訓練團結之不足、及幹部素質低下故也

捕虜中四十名爲鹽城抗日大學男女學生、預側彼等殆爲幹部人員、此外新四軍本部的政治經濟、『暴戾』一話適足以道破之去年新四軍進駐鹽城以來該城計擁有人口一數萬、迄今、不過萬餘、實證人民不堪共暴政的壓迫、無怪願搴趨歸附皇軍治下也

今次、此地已歸日軍掌握、向近隣逃避的市民、逐漸歸還、由此可洞悉新四軍得意的政治工作結果如何焉、鹽城附近、有廣大的宜棉耕地、素稱爲江蘇棉倉地帶、今歸日軍手中、誠屬偉大戰果之一也

西貢抗日分子仍在繼續蠢動

【西貢七日電】自日軍進駐南部安南、而確立新秩序之後、共留於西貢之重慶方面尹總領事及抗日報民報之首腦部五之伍等、有力抗日分子數名、以表面上閉鎖之總領事爲根據對西貢方面華僑中之親日轉向者聲稱漢奸須處嚴刑從中加以脅迫、以致彼等咸存恐怖之意、故對此等惡質之抗日運動、深望當局嚴重取締云

滬一財閥赴孟買

【上海七日電】當地財閥亘頭盛克達薩振氏攜帶事業上的要務、乘六日夜出帆的便船赴孟買、豫定年末歸國、

蒙疆中央總委會
盛大擧行發會式

【張家口七日電】蒙古政府、企圖刷新劃期的施政而本諸目前政府機構改革所採取之總力體制、協力機構、新設之中央總力委員會、七日午前十時起於張家口、日本國民學校講室、在朝野名士多數出席之下、擧行盛大之發會式

先由委員會側致開會辭繼之對日滿兩國禮拜、對事變戰歿英靈行感謝之默禱、共後有間島委員長、並三好弘報局長之演說、終了後實行役員之披露、並行時局宣言、役員代表寺崎蒙銀副總裁、祖蒙疆厚生會理事長之致辭、決議皇軍感謝文披露參列者祝辭、祝電等、次之三呼天皇陛下、蒙古政府萬歲由幹事長致閉會辭後、政府總力體制之推進機關、中央總力委員會之發會式終了、其時局宣言內容如左、

時局宣言

世界隨日變轉趨勢將混沌至何種地步實不可測、然舊秩序國家或揮起共產主義之魔力、或訴以經濟壓迫之奸策攪亂東亞企圖此乃爲天人共所不許者、日本爲中核之大東亞共榮圈建設聖業、以所謂『東亞人之東亞』不變動之心理爲基調、共顯現之處、吾人已盡知盡見、即關於中華、誕生南京新政府、安四億之蒼生並南進及於安南、擧八紘一宇之大精神普及於東亞如今迎此一大飛躍之秋、要望於總力頗切、斷然不許於激流之彼方、持袖手傍觀態度之徒輩的介在、吾人深體此種指導理念、爲圖軍官民一體之總力體制國家、即國防國家體制之確立、乃結成中央總力委員會、欲協心戮力、克服時艱於內向民族協和、治安確立、生產力之擴充途上邁進、敢行擊攘共產陣營强化統一於防共迴廊地帶之思想戰、以策國內六百萬民生待望之環境、於外與盟邦日本以共同努力完遂興亞聖業使蒙疆健强於東亞共榮圈內、

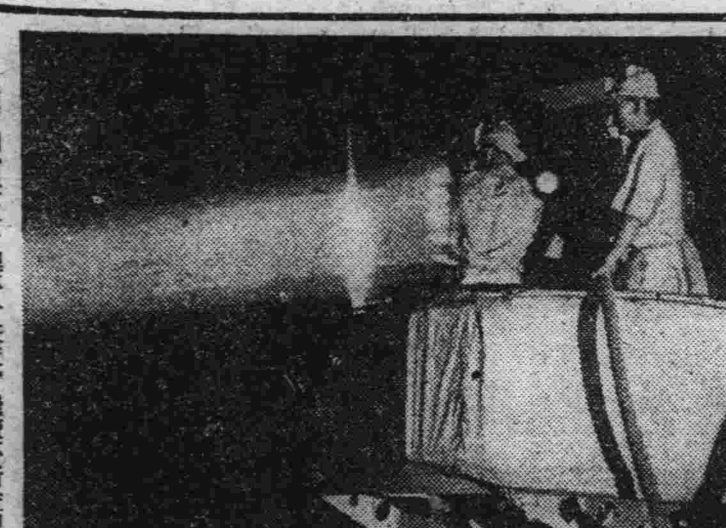

宜Ｔ中國沿岸三千浬不分晝夜、繼續不斷監視中之日軍封鎖艦隊

南京蟲根絕藥『亞都』出現!! 効力保證人畜無害

使用方
一、撒全滅年中安眠
一、要言之使用時臭蟲襲人類的通路將『都亞』撒上臭蟲的身上手足等使其附着即能達到驅除之目的所以極簡便者也
一、定價表(鐵罐入) 大賣 三瓦入八角五分 九〇瓦入一圓九角五分 小賣 三〇瓦入一元 九〇瓦入二元五角
◎特約店募集 所定方法撒布若無効時代金返回
全滿洲國配給所 新京市永樂町三ノ八 東亞農[illegible]株式會社

劉氏金丹

此藥專治男女新久諸般肺病老年咳嗽青年咳嗽努力咳嗽或新咳久咳干咳[illegible]咳寒咳[illegible]熱肺癆肺痿氣虛哮喘痰中帶血大口吐血胸脅疼[illegible]久咳成勞夜不能寐動作無力心神慌跳日輕夜重飲食無味自汗盜汗午後骨蒸聲暗低啞口干喉痛一經服之功能清痰理氣潤肺止嗽誠養肺止咳之良藥也
定價每盒一元 每付一角
哈爾濱道外十四道街
老福春堂總售處

金剛藥片

此藥專治諸虛百損五勞七傷一切弱症遺精滑精精液之精清精稀精關不固陽痿病症老年精衰少年體弱思慮過度記憶退減精神恍惚惡夢盜汗頭暈眼花耳鳴耳聾行動心跳動作氣喘全身無力腰痛腿痠形容枯瘦夜不成眠腎囊潮濕常出凉汗凡因腎病及體弱而無論新久一服此藥功能暖丹田補腎經添精益髓强壯筋骨扶陽固本之良藥也務希患者買服一試即知不虛不誇
定價 大盒五十片二元 十圓 小盒二十片一元 半打五圓
外埠各大藥房皆有經售倘無處購買將欵匯寄哈爾濱本藥店無悞原班回寄郵票代價均可
哈爾濱道外正陽十四道街
老福春堂總批發處

雀斑 酒刺 特效藥

容粉專治男女面部雀斑酒刺疙瘩面膚粗糙皺紋破裂皆屬輕重無論黃各病即一搽此藥愈藥價一元外埠酒[illegible]
[illegible]不加寄費奉天北市場[illegible]北樓房便是
玉德堂藥店

歐美淨面水
大瓶壹圓外埠不郵 各處大藥房均有代售
酒刺粉刺面生疙瘩 雀斑汗斑風癬癢癬
總發行奉天大南城門裡 歐美藥房
吉林五洲福光民生新京義和謙耀 延民生江省中西錦和昌新新濱江老福春堂 營口中西營口敦化五洲

春季各貨齊備
呢絨綢緞物美價廉
承做滿西時服定期不悞
新京日本橋通六三番
布路洋行 電話(三)五八四四

立本大旅社

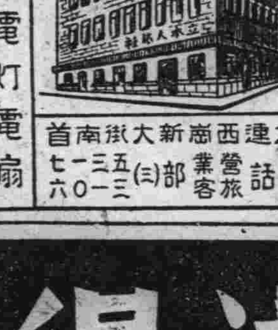

客室寬濶 安全舒適 清潔衛生 招待慇勤
西式臉盆 電灯電扇 溫涼水道 電鈴暖氣
電話 營業部(三)五三一七 旅客部(三)三〇一六
大連西廣新大街南首

原樺甸煙草交易場(吉林北山前)
土地建物出售廣告
一、場所 吉林市船營區轉心湖町(地號第十號)
一、土地 參千壹百方丈(宅地)
一、建物 磚房瓦頂平房 五棟
一、建坪 六九五、三九平方米
一、預驗日時 八月十二日午前十時
一、投標日時 八月十四日午後一時
一、投標場所 吉林市 本會庶務課
一、至於詳細事項請向電話二〇七〇番詢問即可
吉林市朝陽區大和町 吉林省興農合作社聯合會

東方製版所
奉天城內西華門前
製版部 專製寫眞銅版 鋅版凸版機器 商標各式商版
夾銀部 銀盾銀杯銀屏 銀像風景銀瓶
圖案部 專画各種圖案 商標廣告盒簽 表紙電影廣告
附設 機器商標 ネームプレート 製作部

武田牌
治淋得意丹
減淋・去濁・止痛
總發行 日本大阪市東區道修町 武田長兵衛商店
滿洲總發行 奉天市大和區春日町 滿洲武田藥品株式會社

經濟警察機構整備 督察委員全力展開
違反國策行爲難逃法網

伴隨經濟統制之高度化、經濟事犯數、示有漸次增加之傾向、然此次價格等臨時措置法之實施、更使此種傾向加速、同時其方法亦益形巧妙複雜化、因此治安部警務司關於其對策、再擴充補充增加將近二倍之人員、以期戰時下經濟國策運營之萬全、然而、從來置重點於都市或特殊地域之經濟警察網、今後亘全面的擴充强化、特別爲圖於農村之農產物的蒐貨、增產、並農村生活必需品物資之配給、及價格之適正、以積極的協力、及取締方針、實行之叉以臨時講演會、座談會、懇議會等之擧開、使指導防犯的活動活潑化、對於不辨時局違反國策行爲、斷乎加以檢擧彈壓、協力達成政府所期之目的、他方關於警察官之自體肅清、鑑及所及與民心之安定、與業務遂行上至大之影響、乃特別回復從來所非難之經濟警察關係的信用、爲確保有威力之警察力、乃促進目前已見設立之全國的督察委員會之全面的活動、積極的斷行淘汰不良者招致專門家、圖成時局下經濟警察陣的完璧、

篤農李貴一家 農產收穫驚人

全國目下擧開現地審查會中、國都西郊五十軒、長春縣樺家村李甲長屯篤農家李貴一氏、所收穫者甚豐、係官等均感嘆不置、該氏所得的種實、重量一八、三、每一公頃收一、二二〇瓩、生稈重量四二九二瓩、每陌收二八六一瓩、共實績頗値注目、全滿現地審查、八月即可完全終了、十一月末擧開全國多收穫作會、顯彰與農滿洲之實績云（照片＝即全家動員）

東亞新聞會議 昨日圓滿閉幕
此次會議 成果極大

【廣東電】東亞新聞記者大會按照豫定進行會議、收穫甚大之成果、於是定於本日隆重閉幕、當閉幕之前、更依六日大會全代表一致之決議、對於近衛首相拍電勉勵、並對於汪主席之臨席、分別拍去鄭重感謝電云、

東亞新聞記者大會、七日午後決定對主辦者側之感謝決議文、於是歷經四日間之議事、即告終、而擧行閉幕式、共間三國記者團始終以熱意與誠意討論、決議、於茲以東亞共榮圈確立爲共同目標之三國記者共完全融合之團結協力、已經實現、而收有多大成果茲擧其主要如左

一、對希望設立東亞新聞記者協會、予以決議、由爲實現促進之起見、由日滿華三國代表中各決定五名之促進委員

一、使日滿華北中記者團深識華南

一、亘政治經濟文化各部門之討論、意見一致如左

卽政治上以全面和平爲前題、希望國府之强化、經濟上信任先進國日本之實力指導、由東亞天地驅除英美勢力、在東亞領域、經濟之確立上、達到有決定的條件之決論、文化上爲確立東亞共榮圈起見、使日滿華三國之文化於各分野互相交流、一致認爲必要、於是三國記者國、在東亞共榮圈確立之使命下決擧共全筆力、以向其共同目標邁進、藉言論宣傳部面、今後之影嚮力、甚堪期待也云、

出席東亞新聞大會 廣東紀行（十三）

本報取材主任 董步蟾

『金融』、厦門行使的通貨、除了法幣以外、就是台灣銀行的紙幣、我們由上海携帶的軍用票、街面難以流行、厦門市政府爲整頓以往的紙幣並安定民生、官民以二百五十萬元成立厦門勸業銀行八十萬元爲厦門市政府出資、殘餘爲民衆及華僑

『交通』民國十六年的時候、廈島的道路、無風三尺土、不堪言狀、市政改正、市長修馬路、提倡建設、所以才有今日之道路平坦、而交通網密佈、可謂四通八達、碼頭林立輪船航行、厦門與鼓浪嶼之間、汽船、舢板、約五百餘隻、隨時往來利用、每人一角、但爲防止意外事件之發生及治安之萬全對於往來鼓浪嶼間或由外埠登陸者、當出碼頭之際、必須有居住證明書、否則禁止、而通行的時間爲午前七時至翌日午前零時四十五分舢板營業、由午前五時起至午後十一時止、厦門港與台灣相對、爲華南要衝、各國艦出入極繁、但自歐洲大戰勃發、歐洲各國入港船舶受戰爭影響而激減

『政綱』厦門市政府誕生、首先對海之內外通電聲明並闡明政綱四章

一、堅持和平的信念發揚國民固有道德

二、行政精神之向上行政機構之强化、確立永久特別市的規模

三、謀物資之統制、調節貧富之懸隔、歲出歲入嚴格檢討、以確保一市經濟、財政、

四、禁止遊惰民、獎勵農工生產、以達成法治的境遇、

『教育』、培養第二代國民的教育、乃是重要問題而厦門自從接收台灣人經營的閩南女子中學以後、學校統由市政府直接經營現有學校市立小學十校、中學二校、外幼稚園一校生徒共三千七百九十四人但因爲人口之激增、學校感到僧多粥少、陷於入學困難的狀態、所以增設三年課程的簡易學校、同時對於舊組織的初級四年、高級二年的六年制、『現在』廢止初級高級改爲日本式的六年制度施設、自從厦門展開攻略戰爭、砲火連天、禾山區的市街宛然廢墟、待戰爭停止後、而流離失所的民衆約二萬餘人、夜無住所、流浪街頭、而海軍當局及關係官廳、爲救濟民衆、經研討協議的結果、組織復興委員會、在該會中設置家屋部、對於流浪的民衆、設法使其安居、而不在的財產、爲防止宵小的侵佔、代爲保存、其後歸來者繳增、家屋管理事務愈趨繁雜、遂制定家屋管理暫行規程、凡借家居住者須經委員會之認可並規定適當的借家金、俟原主復歸、家屋返還、

『親善』日華親善、日趨緊密、當日軍攻擊厦門島之際、而台灣官民澎湃而起、彼此五應、以台灣總督府爲中心、設立共榮會、爲期達成興亞聖業增進台灣、華南、南洋一帶文化、經濟的提携、在厦門設置共榮會本部、開始活動、但華南地方的戰果擴大、對於會的組織有再擴大强化的必要所以本部移至台灣總督府各地設立支部

各支部的事業、普及日本語、設立無料診療所及救護授產等各種助成、並設映畫館以期市民之慰安

主要穀物配給組合 昨開首次臨時總會

前新京糧穀商組合、今次伴隨配給制度之進展、已改名爲新京主要穀物配給組合、於本月七日午後一時、已在協和會館、於六百餘家米店組合員出席下、擧開改組後第一次臨時總會、協議組合規程之改正、研討今後主要穀物配給之良策、因穀物配給組合員、所負責任重大、關係市民極深、故希該組合員務必遵守所定規程辦理配給、爲全市官民謀求福利云、

夫不溫存妻外戀 力腕捉獲野鴛鴦

姜德明、二十八歲、山東人、現住小鐵道街十號、以在滿鐵病院當洋厨子爲業、在滿數年來手中頗有積蓄、在去年七月二十八日經人介紹與西四道街法院胡同李姓女李淑芳二十歲、在市內頭道溝五香居飯店結婚、淑芳自與姜某結婚後、頗感老姜粗野沒受過高等教育、且一口的山東話叫人聽不懂、更不情不睦、時常因小事發生口角、老妻又因妻子年青漂亮、恐有不測、時常限制妻子不准串門、淑芳年青受了都市薰染、只受過小學教育、那裡受得了這樣拘束、故時常以住娘家爲山再外結交朋友、前曾一度失踪、被老姜找回自此夫妻感情更漸惡化在一月前淑芳又乘老姜外出之機會逃走、老姜除報警查找外更每日各處尋找老天不負苦心人、老姜一天到晚走遍街頭、寃家路窄淑芳六日晚正同情人由北大街三友旅社外出、適被老姜發現、老姜醋憤交加趕到旅社內一把將淑芳及其情人捉住、同到北大街警所、經警官訊問、因事關姦拐、當備文送署訊問究辦云、

首警繳私槍 成績極佳

首警實行私藏槍獻與政府以來、自六月十五日起、約一個半月、廣向國都市民勸告、頗著成績、近已接收手槍三百七十支、大槍九十七支、共計四百六十七支、刻已逾截止日期、於是遂於七日晨、司法科方面、已將該槍類、交送治安部云、（照片即所繳之槍械）

朝日通派出所警官 捕獲輸毒犯
錢欵贓品五千餘元

本月六日朝日通派出所尾崎警尉補於勤務中在太平街見一鮮人、形跡可疑尾崎屆前搜查、搜得海洛英三包、現金一千餘元、帶所詢問、供稱朴庚圭無職業、年四十歲、現住於新京興運路四八號、素以販賣嗎啡藥爲生、並供稱尙有一人、松本清一、（三十四）住於西二道街一五〇號八九番地、尾崎警尉補當時連絡署內衛生股、山松井警尉補外二名前往將松本清一當場逮捕、並在其宅內搜出嗎啡八百餘片、私價約在四千餘圓、並現金五十一元七角八分松本自認不諱、帶署備文依法處罰云、

十數神女搖錢樹 一楊橫陳吹短簫
西群仙經理犯煙案

市內頭道溝西群仙妓館經理寇聯凱（三十六）原籍天津、來京多年、擁有十數神女、頗獲其利、寇某得此無義之財、有點發燒並兼無事可作、致染上鴉片癮於本月四日午前十一時與其親戚張有者（北京人）、一楊橫陳並頭吹簫、事有湊巧、正值大和通派出所警察官、有事至此當場將寇某並等逮捕在樓下一號室內搜出煙土四兩、樓上十六號室內搜出煙土十三兩人犯及煙具等一併帶所、詢問堅認不諱已備文送署、依法處罪云

縣開村長會議

長春縣公署、爲謀各村一般行政之向上、並土地等級審查之詳確、定於本月十一二日兩日間、召集全縣廿六村村長來縣擧開村長會議云、

興農職員 已訓練完了

興農合作社中央會爲謀地方職員之素質向上、更期農產物出貨激增、而使其事務圓滑、特由各地區選拔優秀社員實行事務訓練、第二部訓練生於六月卅日入中央練成所、現已滿期於八月七日午前十時在興農合作社中央會內院內擧行修業式、首先國歌合唱、宮城帝宮遙拜後、中央練成所長小平權一氏致辭、卒業生代表答辭、於十一時二十分閉式、按此訓練生乃復歸原任地辦事云、

新京賽馬
秋季第一次
八月 九日 十日 十一日 十二日 十三日 十五日 十六日 十七日 十八日 十九日
新京國立賽馬場

壯丁檢查第七日 成績超出預想

國都壯丁檢查之第七日（受檢區爲東屯及市永長路兩分會管下壯丁）於七日午前八時半、嚴肅開始後、場內復展開靜穆而緊張之空氣、節師進行檢查前往參觀之一般來賓、較前數日更形踴躍、加之更有前往參觀之市內各學校學生數十名、因之席間大告滿員、各小學生等均呈現出異常欣羨之面孔、目旋晴轉、審視場內各精神昂然之受檢壯丁、觀其勢似乎大有恨已莫及之槪、檢查終了者已達半數以上午後自一時再開、繼續檢查、迄至三時許、則第七日之檢查、乃於靜穆嚴肅中圓滿終了、各壯丁三三五五、笑容滿面、互相交談各自之成績、相繼走出國旗飄蕩之會場彩門、據聞本日之一般檢查成績異常良好、壯丁等之體質及素養、亦超越前數日受檢之壯丁、按本次之檢查、自實施以來、迄今雖不及十日而所收成績、實有突飛邁進之勢、預想今後之檢查、更當有拭目可期之良果云、

介紹壯丁檢查 滿映拍攝影片

滿洲映畫協會、以本年度第二次國兵壯丁檢查實施意義之重大、爲使此國策徵兵思想徹底滲透於全國國民、俾國民等對國軍之認識及國防觀念益趨向上起見、乃於七日午前十時許、派員前往新京市大和通徵兵署壯丁檢查場、逐一拍攝檢查時之實際情況其後製成新聞片、向全國介紹、俾國民等有所認識、以期將來再檢查時、毫無遺憾云、

訂正　再昨日本報標題之『二次壯丁檢查昨日圓滿閉幕』及『李少校談話』均指第五日而言、並非全部檢查完了、因恐外間誤會、特此訂正、

尋夫不遇又臨產 少婦苦樂兩不知

家住長春縣太平山村之鄉婦王氏於日昨携女孩來京、擬尋其夫王盛、係以作苦力爲生、忽於五日前失踪、不知去向、一家大小、全指王盛一人爲生而今數日來、不但吃燒無着、尤其王氏大腹便便、正待生產、丟失本夫、更感無上痛苦、所以特意來京尋覓、住在市內二道河子親戚家、但新京之房屋缺乏、共親戚處亦房少人多、王氏無法住在屋外草棚內、連日來在京並未尋見王盛的影子、而王氏於日昨又臨盆產一嬰孩、事被警官知曉報告市署事業協會、通知育嬰堂、預備施以救濟云、

農產公社 設弘報科

滿洲農產公社、爲謀我國之食糧自給自足、此次全組成以後、山結城興農部次長任理事長、該社已於八月一日開幕、其詳情已誌本報、目下又於理事長室設一弘報科其地址暫置分館前大興事管公社舊址、並由野口文治氏任副科長、目下該社弘報科正籌備一切弘報事務云、

市署救助貧困之家 已派員赴現地調査

新京市公署社會股、爲圖社會事業圓滿向上、助長慈善救濟事業起見、六日該股長秦名仕氏、披閱報章、得悉鐵路北合隆區宋家窪子住民宋殿發、於今春背毋而逃、數月於茲已無信息、合家數口、老的老、小的小、正待救濟該股長爲同情心所驅使、當即函知合隆區長詳細調査、又七日午前派員趕赴鐵路北宋家窪子調査、以資救濟宋家老小數口云

長春區支部 奉公隊長會議

協和會長春區支部、爲協議奉公隊變備强化及其他連絡事務、特於七日上午十時假該支部二馬路新事務所內、招集管下各義勇奉公隊分隊長擧開分隊長協議會、迄至十一時餘終了云、

農產預約制度 宣傳收到効果

長春縣公署爲期農產物增產國策之遂行、對於預約金制度之實施、特別奮力進行、縣長以下各科股長全體出動、赴各村實地向農民宣傳講演農產物預約金制度之意義、並作預備調査、故頗能使農民充分明瞭預約金之美意、至本月七日各村業已將預約金契約辦理竣事、在農民自家必用額外、所得預約額、超過預想額很高獲得意外良好成績、實乃官民能一致協力之善果云、

天象

△昨日氣溫 最高 二七度六 最低 一八度四
△今日天氣 東北風、小雨模樣

夏期教員講習

長春縣公署教育科、爲期教員素質向上、勵行三段教授、並對日語之徹底及時局之認識、曾已先後將一、二、三、四、大教育區管內教員夏期講習會、茲備除第五大教育區全體教師未擧行、現已規定十二日起十八日止、以一週間、在双城堡國民優級校、擧開第五教育區夏期講習會、共講習科目、爲日語、國民道德、體育教練、作業、講演、唱歌訓練、講習會之教師由長春縣公署關係日系職員擔當之云、

月末開懇談會 討論標音假名

爲助長滿語標音假名、民生部滿語調査委員會、曾迭次研究、對其圖案之作製、在進行中、預定於下週即可全部告竣、當局爲網羅國內權威者之意見、以期再加愼重、並早日完成起見、定於本月中旬圖表告成之際、在民生部講堂、由滿語調査委員會、神幹事等列席、招開幹事會、協議之後、更於本月底邀請在京關係者、擧開懇談會、以作最後決定云

請患婦女病者注意

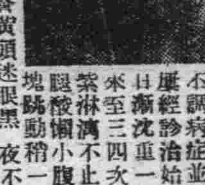

逕啓者敝張素姿患月經不調病症並兼白帶甚多屢經診治始終無效後來日漸沈重一個月中經血來至三四次顏色淡紅黑紫淋漓不止行經以前腰腿酸懶小腹疼痛腹內有塊跳動稍一勤作氣喘心跳飲食無味以致面色蒼黃頭迷眼黑夜不安眠夢魔顚倒敝患此症亘十餘年百藥千方耗欵無數並無效果嗣閱報章得悉鶴春藥店製售一種安坤丸專治婦女經血病初閱之後存一種試服觀念第一次止買一盒無意中服用之後那想大見奇効又繼續購服未及半月就將十餘年之沈疴霍然若失殊出意料之外這眞是出苦海而登衽席也因有以上親試的經過遂介紹同病相憐的諸太太她係經期不準提前錯後黃白帶下腿氣太惡每到行經之前腹內劇痛旣見經血疼痛加重四肢麻木血色不正腰腿酸疼腹內血積成塊偶遇氣火交攻或逢飲食生冷疼的更是難忍夜眠多夢而尤好睡醒來只覺渾身發燒口乾舌燥時常神精恍惚敝因指令服安坤丸數盒亦將所有病症完全治好體格立時强健敝更信安坤丸對婦人病奏效之速費錢不多其藥到病除功能卓著益令人感佩也敝認爲這是一件最要緊的事件因爲從前就未遇着這種神效的藥茲將患病原由及好病情形附加病癒後像片一幀刊載報章一則對藥店主人略誌謝意再則敬告世界同胞如患以上病象速服安坤丸眞有不可思議之效驗幸勿自失良機自戕性命也鶴春藥店設奉天大西城門外電車道路西樓房便是外埠購藥寄信該店如數郵寄不悞安坤丸小盒二十付四圓大盒

胃病藥 紫樸開鬱丸

1肝鬱氣逆 2膨悶脹飽 3嘔吐酸水 4胃口作痛 5食積氣積 6胸脇串痛 7反胃噎膈 8蟲攻胃痛 9胃寒腹痛 10急性胃病 11心胃暴痛 12慢性胃病 13飲食不進 14多年胃病 15連服此藥 16根本治愈

○每袋五角 ○每打五元 △函購半打 △郵費不加 △代金不寄

小兒驚風丹　驚風痼風 新久抽風 一付見効 一打全愈 每付一元 每打拾元

奉天小南關益善藥房發行

百聞不如一見

性與人生有至密切之關係人故不知性亦恥也、欲知性者盍往一視

關於性的藥品及器具　生殖器發育不全、先天的短小、老衰、早洩、包莖治療、治淋、治梅病、物理的治療器具及各種藥品　性的各種膠皮醫療具

函索詳章付郵票四分即寄　如承函詢當保守秘密回答

新京名物 生好堂　新京頭道溝富士町二丁目一五

淋疾

情慾當前、招來毒蛇猛獸！片刻歡娛、造成痛苦呻吟！勿憂！勿懼！請服用本品—『斯達普隆』定有顯卓奇効、保君立刻消除苦悶、掃滅淋毒、重視天日、尤其是對於肺炎、及化膿性諸病症、更有奇効！

適應症　◎連鎖狀球菌 ◎葡萄狀球菌 ◎淋菌 ◎肺炎菌 ◎因淋菌、肺炎菌而起之連帶雜症皆有奇効

（主治範圍極廣請看仿單）

斯達普隆　藤澤發賣品　ST. 6

大同報廣告部　電話二—六一五一

胃病良藥 諾餌妙散片

胃酸過多 ←病狀惡化— 胃潰瘍

噯酸噯氣、胸內灼熱、食後腹悶空腹胃痛等症狀、乃由胃液分泌亢進、胃酸過多、酸液刺戟胃壁而起、是故此時倘能抑制胃液分泌、中和過剩胃酸、則前述一切胃病症狀、自可雲消霧散、否則經久不治、症狀一經惡化以後、勢必漸次糜爛而形成潰瘍、或且馴致穿孔、狂吐血液、危及生命其後患殊可慮也。

諾餌妙散片是以硅酸鋁爲主劾分之胃藥、能收斂胃腺以抑制胃液分泌、中和胃酸以除去刺戟疼痛一方面又能掩蔽胃內全面粘膜以保護胃壁、故爲胃病最新而最合理之治療劑。

【包裝】大粒 六片 一八片 四五片 九六片 一〇〇片 三六〇片　小粒 三二片 一〇〇片 三〇〇片　各大藥房 均有經售

總發行 武田長兵衛商店 日本大阪市東區道修町

滿洲總發行 滿洲武田藥品株式會社 奉天市大和區春日町

我國地下資源極豐富 各種鑛均待大事開發

滿洲鑛發自康德二年來取得之鑛業權、已達四千七百八十五件、本年上半期（一月—六月）取得鑛業權、爲九百二十七件、其中既已設定租鑛權者、爲四百九十八件、比鑛區總數僅達百分之一〇・四、除爲統制開發鑛區而保留者約千四百件以外、設定租鑛權者、治爲餘數百分一四、七、再關於租鑛權之設定、目下正在審議者尙屬不少、最近將來當可漸次設定完成、

煤鑛	一、六八三（三五%）
金鑛	九六四（二〇%）
鐵鑛	五八〇（一二%）
鉛鑛	三六九（八%）
石綿	二八五（六%）
其他	九〇四（一九%）

本年上半期 發見四千餘處

康德八年度上半期（一月—六月）滿洲鑛發之鑛物發見呈報辦理件數共爲四千五百六十六件、比較上年同期之八千百八十件已減少約百分之四五、此乃因自本年五月一起、實行改正關於鑛物發見呈報法令、發見呈報徵收手數料之所致始有如以下之情形、五六兩月之激減狀態共結果、爲折制從來呈報之編輳並謀呈報質的向上、以故頗堪期待、本年上半期呈報件數月別如下

一月	九一四
二月	八五五
三月	一、一二八
四月	一、一七三
五月	三三三
六月	一五三

查本年上半期種發見呈報之主要者之鑛種、分別言之如左、煤鑛爲二千三百六十九件、占全呈報數之百分之五四、其次即爲金鑛五百十三件、爲百分之十二、鐵新發見呈報已有累年增加之勢、他如重石鑛、螢石、滿俺鑛、水鉛鑛等之製鐵製鋼原料亦有例年漸增之傾向、又戰時下化學工業原料必不可缺欠之稀有金屬鑛物、亦發見呈報頗多、以故地下資源之全貌已漸次顯明、更據康德二年以來之發見呈報累計、煤爲萬八千二百二十四件、占全體之百分之四三、故皆稱滿洲爲煤炭王之國比較全鑛四千六十九件而占其百分之一〇爲第二位之鐵鑛及鉛鑛則於其次

煤	二、三六九（五四%）
金鑛	五一三（一一%）
重石鑛	二一九（五%）
鐵鑛	一九五（四%）
石綿	一五七（四%）
耐火粘土	一一五（三%）
雲母	一〇三（二%）
黑鉛	九一（二%）
滿俺鑛	八九（二%）

水豐發電所 本月下旬發電

【京城七日電】鴨綠江水電水豐發電所、因鴨綠江減水、其試驗發電暫行延期數日、然近來又因天降好雨、該江口水昇漲、乃在二日關閉水門、調查水勢、見水位上昇、水勢頗順、乃定在十日前後、將一、二號兩機整頓完畢、即擬自本月下旬、向滿洲正式送電、對之鴨電玉置電氣部長談話如左、

水豐發電所一、二號機因天未降雨、只得暫行延發電、幸前幾日、天降好雨、江水上昇、俟十日前後、一、二號機整理妥當、即在本月下旬向滿洲開始發電、至對朝鮮方面、再俟該驗成功後、即開始發電、雖此滿洲赫遲然決擬早向平壤發電、至於水豐發電所送電記念式、蓋在九月舉辦云云

滿日柞蠶協議會將設立 根岸日蠶社長近將來京商討

吾人由滿日一體、確保纖維資源觀之、柞蠶纖維近時其重要性、見增高加重柞蠶絲最大需要者之日本內地絹絲業者、爲順應時局之要請、決謀滿日一體之柞蠶纖維之積極的工業化、因之根岸日本柞蠶會社社長近將來京、以與經濟部柞蠶會社及其他關係各方面、蠶絲工業化具體方策實行協議、又聞該氏之來京擬與滿日柞蠶關係業者商討設立日滿柞蠶協議會云

全滿金融機關存放狀況 五月份

經濟部調查＝五月底全滿金融機關存放狀況（包含關東州、）存款總額爲二十二億六千三十二萬一千元、放款總額爲三十三億五千三百六十五萬一千元、比上月存款增加一千三十一萬四千元、放款增加三千百九十萬三千元、比去年同期、存款增加四億四千八百六十五萬二千元、放款增加三億八千二百二十九萬六千元除卻關東州、我國內五月底存款爲十八億三千五百十萬五千元放款爲二十九億九百二十二萬七千元比先月存款減九百三十七萬一千元、放款增加四千七百五十萬八千元、存款總額、以滿洲興銀之六億九千萬元爲最多、滿洲中銀次之爲四億一千二百萬元、國內普銀爲二億二千二百萬元、郵政儲金爲一億八千七百萬元、日本方面銀行八千八百萬元、興農合作社八千二百萬元、商工合作社六千九百萬元放款總額以滿洲興銀十三億三千三百三十萬元爲最多、次爲滿洲中銀之八億七千八百萬元、日本方面銀行爲二億五千六百萬元、興農合作社爲一億三千四百萬元、商工合作社爲五千萬元、關東州內之存款總額爲四億二千五百三十萬六千元、放款爲四億四千四百四十三萬四千元、比上月存款增加一千九百六十八萬六千元、放款減一千五百六十萬五千元存款放款之增減於滿洲國內呈逆現象、關東州內之存款放款皆以日本方面銀行爲最多、滿洲興銀居次以機關別之詳細如左（單位千圓）

	存款	放款
國內		
滿洲中銀	四三一、〇五八	八七八、二七五
滿洲興銀	六九〇、八五五	一、三三三、一四一
國內普銀	二二一、〇三五	二二〇、四四四
日本側銀行	八八、七九三	二五六、一〇八
中國側銀行	一四、〇八一	一五、〇三一
歐美側銀行	一六、一〇三	三、〇〇四
商工合作社	六九、六二一	五〇、一〇一
興農合作社	八二、四四一	一三四、八〇四
郵政儲金	一八七、〇九九	
無盡會社	一〇、六四八	一六、九七三
小計	一、八三五、一〇五	二、九〇九、二二七
上月計	一、八四四、四七六	二、八六一、七一九
去年同月計	一、四六一、一八三	二、四六一、六四九
關東州內		
小計	四二五、三〇六	四四四、四三四
上月計	四〇五、六二〇	四六〇、〇三九
去年同月計	三五〇、四八五	三〇九、七〇六
滿關總計	二、二六〇、三二一	三、三五三、六五一
同上月計	二、二五〇、〇〇七	三、三二一、七四八
同去年同月計	一、八一一、六六九	二、九七一、三五五

滿泰通商關係愈緊密 對於共榮圈貢獻甚大

泰國脫却英美依存關係後、即向日本表示親善、以日本爲盟主、向東亞新秩序建設而發足共承認我遂爲大東亞共榮圈之一環國、終得於茲實現、故此後兩國經濟關係、互爲依存、以示提協、將愈趨緊密化、查滿泰經濟關係、建國前、米、豆類、煙草等、多由泰國輸入、其輸入總額康德三年度爲百五十四萬三千圓、四年度爲三十三萬四千圓、七年度爲四十七萬圓（內米四十三萬餘、資材爲二萬餘）是則日華事變以後漸次低降但以今次之五爲承認爲機、逆料漸可復其舊觀故此後、車兩機器、重工業製品等對泰輸出、亦可重新開始、而膠皮、錫等之對滿輸入、亦將勃興、因兩國通商關係、愈趨緊密而對東亞共榮圈之確立、亦堪爲莫大之貢獻、故其承認滿洲國之意義、亦可謂之深遠云、

中銀賬尾

中銀五日賬尾如左（單位千圓△印減）比上日增

紙幣	八四〇、七〇三	△六七
鑄幣	三〇、〇八〇	一三
存款	三六四、四四二	三、九〇七
放款	八四〇、三三三	一、〇一六

上海滙兌市場 完全喪失自由

【上海七日電】美英對華資金施封存後之上海滙兌交易業務、因美系十四銀行、英系三銀行之外國滙兌、皆爲之停頓矣、結果上海滙兌市場、於統制英美資金之下、已完全喪失其自由性云、

糧穀配給組合 昨開臨時總會

新京主要糧穀配給組合臨時總會、於七日午後一時、在協和會館講堂舉開出席組合員共八百餘人、其協議事項五件、誌之如左、

一、組合名稱變更之件
二、章程變更之件
三、業務規程變更之件
四、收支預算變更之件
五、關於其地之件云、

台灣糖出產額 比去年增多三成六

【東京七日電】台灣甘蔗上年度因遭空前欠收、故對今明年度生育狀況、特別注意、據台灣各社調查按第一回收穫豫想之結果推之、本年產糖豫想可達一千百十六萬擔、比上年度將增四百八十二萬擔增產三成六分、比平年減少十一萬擔云、

近畿蔬菜 價格較前低廉

獎勵蔬菜增產運動、及空地利用、施行以來、都市民日常所需之蔬菜達於自給自足之地步、近來梅雨頻降、近畿之蔬菜類、藉天然之滋潤、已蔥蘢豐茂、而成熟登市、其價格較市經濟科協議規定之價尙爲低廉、如原價一角八至一角二之茄子、現價爲一角三至九分、黃瓜由八分降至三分、青椒亦由二角降至五分芹菜其他各類、亦均降低賣價惟又、一般行商之販賣價格較市場約低二分至三分之譜、但菜質新鮮、蓋因一般行商多於夕前、親購自附近之農園、而青場商販則多運自外埠、故非但價格較昂、而品質亦失鮮云

新京生鮮食料品小賣標準價格 七日

▽每斤最高價格、產地別、單位分▽

魚類	滿洲	日本	朝鮮
活加吉魚	—	三四	三四
中加吉魚	—	—	—
水加吉魚	—	—	—
黑加吉魚	—	—	—
花善魚	一八	—	—
巴魚	—	—	四四
八代魚	—	二六	四四
白魚	—	—	—
甲魚	—	—	—
塔板魚	四四	—	—
鮐魚	—	—	二〇
快魚	—	—	四四
毛鮐	—	—	—
小鮐	—	—	—
蠏子	—	—	—
烏魚	—	—	—
大蝦	—	—	—

蔬菜青果	滿洲	日本	台灣
黃瓜	五	—	—
生姜	—	—	四〇
辣茄	一〇	—	—
冬瓜	八	—	—
芸豆角	三	—	—
芹菜	一〇	—	—
西胡蘆	三	—	—
白菜	四五	—	—
韮菜	六	—	—
茄子	八	—	—
土豆	一〇	—	—
西瓜	—	三五	—
香瓜	一七	—	—
李子	四〇	—	—
櫻桃	—	—	—
枇杷果	—	—	—
桃	合	—	—

碎珊瑚 天籟生著 187

第廿二回 末路識英雄獨饒慧眼 當門欺弟子別有容心

慢輕在玉明肩窩上一點、玉明也哎約一聲躺下不起慕英大怒、穿上前更不答話、也用兩指一探、刷的一溜衣風、直取那人兩眼、那人一閃、用臂一格、唔呀一聲道、魯小姐、久違了、我杜子規專來拜訪慕英早氣迷了心血、那有工夫聽他的話、只一掌緊似一掌、專找杜子規致命之處、杜子規左右直躲、只唔呀唔呀亂叫、朱家一羣婦女、大哭失聲、朱玉道、不要緊別害怕、說着上前扯起麗玉、把兩肩搓一搓、又按地下揉一揉、麗玉爬起來、只是發怔、一看朱太太在旁、哇的一聲哭了、朱太太一把摟住哭道、麗兒、跌傷了那兒沒有、麗玉只是幌頭、朱太太摟着哭回院去、朱玉早把玉明也活動起來、看慕英和杜子規動手、究竟慕英新傷初癒、血氣兩虧漸漸的支持不下去了頭迷眼黑、粉汗淋漓、便喘起來、幸而杜子規沒有反功、只在招架着、又唔呀一聲道、小姐、休息休息吧、病後是用不得功的、鄙人還有話說、慕英愧恨交加、正在無可如何之際、朱玉一個燕子穿林、把二人截爲兩斷、大喊道、魯小姐、回房去吧、待我把他打跪、杜子規又唔呀一聲喊道、你、你、你…朱玉一掌打來、厲聲道糟豆腐少說話、敵不了、趁早給我滾、說着兩手像搗蒜似的、亂打一陣身如迴風攪雪、落地無聲、杜子規也精神突長、身子轉的像一根棍似的、揚揚塌塌、兩掌一上一下、也看不見那一下是打人的着數朱玉躬着身、兩手只是像樸魚似的、圍着杜子規直轉、看的人都吐舌頭、不知他們倆是作甚麼呢、慕英大驚、倒抽一口涼氣、見杜子規、托着兩掌、轉的像個軸似的、朱玉圍繞着、如輾如盤、漸漸二人意轉的、離地有半尺多高、將一落地、又復騰起、如此好幾次、勿聽圈外、一陣哈哈大笑道、二位的太極和無極的兩家拳法、大有可觀了不可爲仇、來、來、老夫、與你們解個和吧、杜子規一怔、腳一點地、一偏臉工夫、朱玉腕子一甩、杜子規一撫脇下、朱玉又將一進身、杜子規反手一掌、打在朱玉的腰眼上、朱玉哎約一聲、幌幾幌、退出五六步、才站住、罵一聲道、好糟豆腐、那裡走、杜子規拾起襆被、掉頭就跑、朱玉大喊一聲、追來、二人飛一般的奔萬泉河下去了、幾兩個老者、連連喊道

行市

金銀

▲金塊 七日

倫敦	一六八志
紐約	三五弗〇〇

▲銀塊

倫敦 現	二三片七分六
同期	二三片二分一
紐約	三四仙三分四

中央收買金價格	每公分滿圓八角五
加拿大	—
孟買	—

匯兌

▲滿洲中央銀行總行 七日

▲紐約滙兌

倫敦	四弗〇三仙二分一
日本	二三弗四七仙
上海	五弗五〇仙
巴黎	
柏林	

▲倫敦匯兌

日本	一志二片一分一
紐約	四弗〇三仙二分一
巴黎	
上海	三片一二分一

▲上海匯兌

倫敦	三片一二分一
紐約	[illegible]

商品 七日

▲大阪棉布

	上午收盤	下午收盤
八月	七四九五	七五三五
九月	七八五〇	七九〇五
十月	八三一〇	八四九〇
十一月	九七〇〇	八九〇〇
十二月	八九三五	一九〇〇
一月	—	一〇〇〇

▲大阪棉花

	上午收盤	下午收盤
七月	—	—

▲橫濱生糸

	上午收盤	下午收盤
八月	一四三〇	一四二〇
九月	一四二五	一四二〇
十月	一四二九	一四二四
十一月	一四二九	一四二三
十二月	一四二八	一四二二
一月	一四三八	一四二九

股票 七日

▲神戶生糸

	上午收盤	下午收盤
八月	一四二四	一四一六
九月	一四二二	一四一七
十月	一四二六	一四二五
十一月	一四二九	一四二五
十二月	一四二七	一四二四
一月	一四三二	一四二六

▲奉天滿取

	開盤	收盤
新東	一〇二五	一〇二七
大新	五二二	五二一
滿業	一三八九	一三八二
鐘紡	一一七七	一一八〇
同新	六二八	六二九
滿鐵	三七九	三七七
電甲	—	—
電乙	—	—

▲大連短期

	開盤	收盤
五品	二一三	二一三
大新	四六九	四七〇
新東	一〇二六	一〇三〇
鐘紡	一三九三	一三九五
同新	七四六	七四七
滿業	五二三	五二四
滿鐵	—	—
士木	—	—
豆新	—	—

▲大連長期

	開盤	收盤
五品	二一五	二一五
先限	二一八	二一八

公債

七日國債買賣價格如左

第一次	九七、三〇
二	九七、一〇
三	九六、〇〇
五	九六、〇〇
六	九六、六〇
九	九六、三五
十	九六、〇五
十一	九六、一〇
十六次	九六、〇〇

今日特煩大同劇團登台表演明末清初歷史古裝名劇

長春 新戲院

陳圓圓

（同時加演新偵探新版片） 百寶圖

編劇 蔣旅
導演 鄧固
主演 馬雪筠 楊毅 鴻雁 崔若愚 胡曉光 史全林 丹琳

八月八日 九日 十日 公演三天

優待券 末日有效

現代婦人之必備品 天下一品

顏色自然與眞色同 白髮黃髮染黑 元祿

本藥之特長

用法簡便短時間即可染黑顏色與眞者同經久不掉不害髮貫沾衣易除皮膚上所染之藥一洗即掉

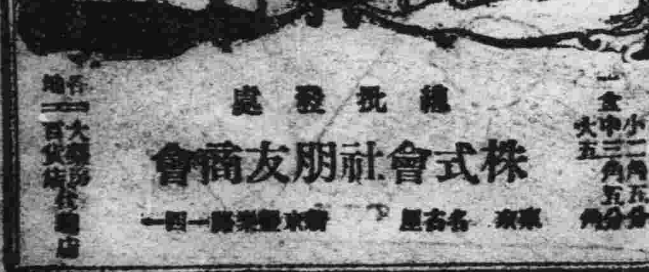

總批發處 株式會社朋友商會

調味佳品 味の素 （味之素）

潮說：清香佳味 遠勝腥葷

天氣炎熱、素菜最相宜。隨手擱些味の素……博得全家滿意、人人愛吃、

5-36(A)

醫學博士 森田資孝先生推賛

頭痛聖藥 腦新

帽子牌商標

頭痛!!宜速服

腦新如遇頭腦疼痛非常難忍時、頭目眩暈神智昏迷時、或讀書過度精神疲倦時及惡醉宿酒未醒時、倘速服腦新可立見奇効、其効若響、服後三分鐘、頓覺頭目爽快神智清新、苦痛若失、有如夜月秋遊能有心曠神怡之妙、此偉績確爲本劑獨具之特長、且雖連續服用、對於腦神經或心臟胃腸等、決無副作用、亦無影響、孕婦服用亦無害

主治 偏頭痛 頭重 精神疲勞 眩暈 宿醉

藥價 四包入 七包入 二十包入 六十包入 百包入

荒川長太郎合名會社 新京藥品株式會社

「朝鮮短篇小說」（下）

京名

讀書雜記

世界上的奇蹟很多，可是奇蹟是須要人來發見的，朝鮮作家不只是一個張赫宙就能代表的，和張赫宙的偉大一樣，寧可說比張赫宙還偉大的人還有許多，他們在擧世沒有人注意的時候，他們用自己的筆寫下了他們的文章，建設了他們的文化他們堅忍苦幹的精神，是我們所難望項背的。

現在新時代社出版了朝鮮短篇小說選，這不能說不是一個偉大而有決心的工作，所謂〃選〃在我看並不是選，那不過是將許多朝鮮短篇小說任便出版一些而已，所謂朝鮮創作，根本就是富有熱與力的東西，沒有熱與力，他們根本就不必寫了，朝鮮文筆人沒有滿洲文人的閒暇，所以他們不喊口號，然而看他們的作品却沒有一個離開大衆的，好像作家的靈魂只有一個，而這一個却永遠把握了大衆，同時他們還有一個共通點，就是無論誰，對於作品不加一點修飾，率直的寫下去，您瞧那股坦白和純眞的勁兒，眞足豹！

這裡有英美人夢想不到的題材，這裡有比白種人還高尚的精神，雖然僅只十篇，然而已够令人滿足，看完之後無論誰不敢拿以往的眼光來估計白衣的人們，白衣的人們，他們的靈魂，他們的血液，沒有一處比白色的人們低下，因之我對他們能輔助翼贊建設東亞新秩序之一環的他們，時與絕大的期待，覺得在某一方面我們是有一個共通的命運了，被苦悶壓得要死的命運，那麼我們應該怎樣來處理我們的命運，如果我們『苦悶的象徵』昇華到與朝鮮文化並駕齊驅，那麼我們的口號才算不白喊，我們的國家才算有了文化。

當我寫到這的時候，一個朋友說我將這本書的估價太高，也許他更有比我還大的理由，但是我的主見却永遠不會被人動搖了，因爲這十篇作品已經將我的浮燥意識激打成不拔的主見了。

（朝鮮短篇小說選，新京新時代社出版，定價五角。）

金輪聖神皇帝

是中國社會運動女傑

大周的金輪聖神皇帝是被萬世唾罵的武則天，像錢塘袁子才太史，江夏王杜德工部，黃岡萬年茂御史等一般文人，更罵他是天生的淫婦，專門遷尋出她的淫穢事實，故意來汚衊她，這畢竟是無聊的文人一種慣行，在實際上說起來，她總算得是中國政治史上和社會運動史上的一個女傑，她首先創設告密制度。未嘗不知道因此要寃屈多少人，但不是這樣的，怎能威服臣下，她也很會利用民衆的心理，她自稱爲金輪聖神皇帝的用意，就是因爲唐代係道釋兩教最發達的時代，人民對於釋教的信仰尤甚，金輪聖神皇帝這個名號係用佛經裡轉輪王中最厲害之金輪的稱號以期取得天下人民絕對的信仰，她創行殿試制並另制令文武百官及百姓皆得自舉，她仍沒有廢掉唐代以前薦舉的制度，還設有一種存撫使，這是她拔識眞才的政治眼光，可是她對於軍事上也具有超卓的見識，她一方面用一些文人爲軍事長官，以免養成軍人的跋扈如婁師德，狄仁傑，都是以文人兼任武職，因之成效卓著，她廢除御史監軍制度，庶無將在外，君命有所不受的毛病，然後才能打得勝仗。她不但富於權略，並且具有非常的眼光，能够在言官中認識出治世的能臣來，如像打張宗昌的蘇良嗣，恭勳不意的婁師德，揚破假辟瑞的李昭德，至若魏元忠以忠直得罪，將及臨刑的時候，她飛書以辯明他的罪過。狄仁傑的那樣直言極諫，當被酷吏攻訐時，他反以好言安慰，其餘如在唐玄宗朝被天下人稱爲賢宰相的姚崇，宋璟以及舉兵匡復的張柬之等都爲她所尊重。

綜觀武則天一生的事蹟雖然在男性中心社會去批評，就說她是淫婦，說她是存心太忍，慘殺王后與蕭妃，並慘殺許多被告密的人，然而用政治眼光來觀察，她是爲四五千年來的女子揚眉吐氣，若謂牝雞司晨那就是汚辱女性的話啊！

供獻給編劇家

戲劇

近來菊壇之上編排新劇之風甚熾，或以新奇佈景取勝，或以驚人武功號召，或以光怪離奇相尙，或以戲迷棉花誘惑，或以連串老戲標榜，其中雖有一二精心佳作，亦僅注重表面之美化及情節之離奇，而於改善社會風紀提倡忠孝懿行方面者，尙屬鳳毛麟角，百無一二焉，是以關心戲劇前途之士，莫不怒焉心傷，恒思有以救濟之，而玆事體大，非一朝一夕之力所能成功，亦非偏重一隅之所能奏効，蓋欲謀菊壇之改進，應根據戲劇整個之內容及穿插，演員之能力，觀衆之心理諸方面入手，而其中尤以注重內容及穿插爲要，試觀近來所編排之新劇，其內容已漸覺枯澀貧乏矣，同一遊月宮，有唐王之遊亦有猴王之遊，同一十八羅漢有悟空之鬧，亦有大鵬之收，等等因襲成套，互相剽竊，已不勝枚擧，而其內容之關於風教亦已微矣，故曰欲謀國劇之改良，當以選材入手。

日前公餘無俚，偶閱儒林外史，乃於其中發現可用之戲劇材料，即自第三十七回送孝子西蜀尋親起至第卅九回平少保奏凱青楓城止，實爲一自然成就之戲劇材料，蓋是書首尾聯貫之事蹟甚少，素不爲編劇家所注意，故歷來之舊劇尙無取材於是書者，惟前擧之數回，實可編成一完美之劇本，且教孝教忠，提倡倫常正義，實可補助社會教育之不足，愧予毫無編劇能力，僅將管見所及，略陳於下，是劇內容包括：孝子行路，同官廳贈書，海月寺小住，僧俗會談，深山遇虎，樹上防怪，夫婦行刼，木耐拜師，二次遇虎，孝子見父，盡力奉養，兒僧掛單老僧嗔容，僧尋孝子，狹路逢仇，酒婆說破，雲仙救難，彈打兒僧，路逢孝子，投書懇談，生番做亂刼掠青楓，少保掛帥，雲仙投軍，途逢不耐，比武結歡，轅門候令，開話青楓，少保升帳，先行發兵椅山大戰，計奪青楓，等節目：其中郭孝子以生飾之，注重行路時之唱及遇虎逢怪時之做，蕭雲仙以武生飾，彈打兒僧時之做捷，大戰青楓時之武功，均應重視，兒僧以武花飾木耐以武丑飾，少保以紅淨飾，其餘和尙，孝子父酒婆，尤知縣，蕭昊軒，番王，番將，虎形，怪物形，上下手等，分別輕重而以適當角色飾之，且於孝子遇虎時，可使用新奇佈景，初以林間月色，次以雪積山崗爲本，復可加以各色電光，以助聲勢，並於大戰青楓時演成極火熾緊湊之起打，做爲全劇收尾，如經高明之士，參酌原書，審度局勢，根據戲劇原理，編成一允文允武之新劇，演出之後，或可爲菊壇放一異彩乎？

高加索的囚人

（續）（接海外文學）

托爾斯泰作　高亢譯

他看見了韃靼人，騎着馬趕着牝牛過來了。那個人孤語着。韃靼人走過他們近前時，基林返回了克斯茲林隱伏的地方。

『呵，神救救我們吧，站起來走呀！』

克斯茲林想站起來，又倒下。

『糟糕，無論始何也是糟糕，我已疲筋力盡了。』

他彷彿一個已被醇酒昏醉了的漢子。他已被疲汗濕濡了全身。他們被包圍在霧的袋子裡，脚已裂了，他完全疲憊到了極點。基林使足了力想抬起他，克斯茲林叫着：『喂，這麼一來小心受了傷。』

基林感到死樣的恐怖。

『爲了甚麼要怒叫，難道你不知道韃靼人已來近了嗎？小心被他們聽了去。』于是他又向自己說：『唉，他眞的疲乏了，怎麼辦。在難中捨棄了朋友，我是不忍得這麼作的，唉！』

他說『站起來，伏在我的背上，你已不能走了好，我背着你走吧！』他背起了克斯茲林，拿着他的腿。他背負這重量，沿着小徑走去『祇他說『你不要用手勒住我的喉！你要攏進我的肩呀！』

這麼一來，苦了基林了。他的脚已流着鮮血被疲乏困住了他。他停住了脚，把克斯茲林放下，自己舒適一下後，又重新好好的把克斯茲林背起來，走。

克斯茲林的叫聲，早被韃靼人聽見了。基林知道他們聽見了他們的言語，有誰在後邊追來基林隱藏在草叢裡，韃靼人揣着鎗。嘰咕嚕嚕的說些甚麼，追向小路來。

『呀！』基林說『我們絕望了。弟兄，畜生們—這羣小子。這一定是韃靼人領着一隊人追來了……祇有三俄里的路程了，我們絕望了』

于是他心裡想着『若然沒有這累贅的同伴，唉，這該是痛心的事情了，若是祇我個人，一定是已逃出去了。』

克斯茲林說：『你自已走吧，爲了我不能叫你和我一同陷於破滅。』

『不，我怎麼能够，捨棄了朋友，自已去貪生，我怎麼能辦得到。』他又背起克斯茲林出發了。如是，他又走了一俄里。濃翳的森林裡找不出一個出路的形跡。霧濃厚得如小規模的雲。連一隻星子也不易看見了。基林疲倦的。路旁被石頭圍着一個小的泉流，他停止了脚步將克斯茲林放解下。

『少休息一會兒，』他說『喝點水，吃點乾糧，路程已不甚遠了。』

他爲了喝水將身子伏在道邊。聽到了馬蹄聲他們又蹬匐在右方山下的草藪裡。他們能够聽到，韃靼人們的說話聲，他們在路上的拐灣處站住了，議論了片刻，讓他們的狗用他特殊官能的嗅覺來覓找，一干人分別的在草叢裡尋走，不時的聽到甥草的聲音。倆俐的狗一直的向他們這兒走來，狗立定了脚，起始吠叫了，韃靼人循着這聲跡追尋過來，這些韃靼人完全是陌生的。

捕捉住了他們倆縛綁起來，架上了馬，又重把他們運了回去。

向回走約摸三俄里許，碰見了帶着兩個隨人的阿補茲魯。他對這兩個被捕虜者說些甚麼。將他們兩換到阿補茲魯的馬上，歸還了韃靼人的村落。

一干人在黎明時，到抵了村莊，將囚人們撒散在道旁，孩子們集到他們的周圍，用石子，鞭子打他們，一面的在咸嚇的嚷着。

韃靼人在他們的周圍圍成一個環形。老者也由山上下來，羅在他們的集團裡。

某一個人建議說必須把這兩個人送到遠遠的山裡。這老人却宣言着一定殺掉了這兩個人。阿補茲魯反對的說：『我花了錢買的他們，我是要他們還給我贖身錢的。』

『但是，』老者說『我看他們倆是花不出贖身錢的，留着他們對我們是有百害而無一益，白放過了俄國人活着這該是我們的罪過，一定殺掉他們，馬上已是他們最後的時候了。』

一干人走了，阿補茲魯湊近了基林在決斷的說：

『假若，』他說『兩星期以內送不到贖身錢用皮鞭子暴打你們，我再看見你們逃走，我就像殺死一條狗一樣，宰了你們，快給你們的家寫信，明明白白的寫！』

給他們拿過來紙，兩個人在寫信。在他們的脚上又鞴上了脚梏。把他們送到回敎寺的後面在這有一個更深的坑—十二呎。然後把他們投到這坑裡。

六

他們的生活已慘憺到了極點，他們的脚上整天整夜的帶着脚梏。更不許他們偷越過這坑外一步。

將臍經烤過的生面包—狗都不希吃的—投給他們，繫下一隻水瓶，坑裡潮濕而窒息的鬱悶克斯茲林病了。身體腫脹着，害了風濕病，不住的呻吟着，他失去了睡眠。

基林也有些失神，他有些看到他已走到絕望的步子了。他不知道他能怎樣的逃脫出這個穴坑。他掘着土，但，這裡沒有隱藏土的地方。若被阿補茲魯看見了，一定會殺掉他的，他怕某時，他在坑裡躑着。他想到人生的自由，他悲傷了。

「楊貴妃」中人物介紹（十四）

燕京 鈕片

馮玲（飾舞女）

團圓胖胖的臉兒，嵌着兩隻亮晶晶水玲玲的大眼睛，性情像小羊羔兒般的綿柔，不愛多說話，說出話來溫和好聽，活潑而不輕佻，聰明而不嬌揉，芳年十八，師範中學卒業，水筆字寫得娟秀規整一如其人，有時作篇小品文，也很清麗可喜，唱歌是她的撒手鐧，本片有她的輕歌妙舞，令人神往

（肖像馮玲）

章曼仙論七言詩

長沙章曼仙（華）博學多通，善爲詩，尤精音律嘗云，詩三百篇，多能被之管絃，故曰『詩言志，歌永言，聲依永，律和聲』舍去聲律，無所謂詩歌也，宋詞後起，原於樂府爲長短句，元曲更加襯字，無非使之參差，便於歌唱，惟唐賢之七言，章法板滯，多難協律，所恃以通其血脈，無直接硬轉之病者，則頗有句中之韵以宜聲律之和，而爲長短之節，今試擧唐人七言詩句中頓之例於後，如『清明時節雨紛紛，路上行人欲斷魂，借問酒家何處有牧童遙指杏花村』又如『黃河遠上，白雲間一片孤城萬仞山，羌笛何須怨楊柳春風，不度玉門關』又李白清平調三章云『雲想衣裳花想容，春風，拂檻露華濃，若非羣玉山頭見，會見瑤臺月下逢』一枝紅，（按清平調係連章體故紅艷可屬上）艷露凝香，雲雨巫山枉，斷腸，借問漢宮誰得，似可憐飛燕倚新妝』『名花傾國兩相歡，常得君王，帶笑看解釋春風無限，恨沈香亭北，倚闌干』云云，按此爲聲調譜所不載，曼仙獨創此義，言之亦復成理，願與世之通人，一商榷之

格言漫畫

求棟樑者必於木，而木不皆棟樑也（梅曾亮語）老蝨作

藍色晒像的研究

攝影

（續）（克奥）

又因紙之密度不大時紙面必粗紙面亦不平如果將底放上光線在其間呈亂反射，結果像片模糊不清。紙之纖維不可太長，如果太長，則晒好之像片於水中沖洗後。所有的纖維都要動位置，結果像片模糊，如報紙宣紙等。

C、用具

搪磁淺盤：如果要大量的做，而紙之大小如八裁之打字紙，可以此盤將藥液倒入淺盤內，將紙平放提出。

刷子：刷子可用好排筆，五金行出售），但必須潔淨而不脫毛，以便將藥液刷放較大的紙上

紙架：用以將紙晾乾，此架可照紙之大小而作，（不用架亦可，但藥液不易平均）。

D、藥液的配合

藥液的配合可以分爲三類。第一類：赤血鹽酸鐵錏，量之比爲十比九。因爲赤血鹽多一點，所以經日光後，不能與檸檬酸鐵錏化合，所以一部分仍不失其性質，在水中漂洗時仍舊完全溶於水中，結果藍色爲天藍色。

遊記

濟南大名湖

號稱小江南的濟南，如果在夏季天氣再凉爽些，不僅是風景幽雅的都市，而且是避暑的勝地了，不祇憑一灣碧水的大明湖，不知浪費了文士墨客們多少筆墨，由於歷下亭門前的一副對聯，『海右此亭古，濟南名士多』，便可以證明了濟南是古蹟名勝多，因之一般吟咏的人士也多，且說夏季中的濟南，尤其是禮拜天，鵲華橋下的汽車增加起來，跨着情侶的青年，搖頭呻吟的老者，有的坐了畫舫逛一遭全湖，有的在湖邊小坐，也算看到名勝而忘却了煩悶『夏季到，荷花香』，眞使你聞個痛快，再說湖中的名產是荷花，藕，以及茭白『茭白』凡到濟南來的人都嘗一次鮮，空逛一次濟南，『蒲菜』當然也是大明湖中獨一無二的名產，『奶湯蒲菜』是令人垂涎三尺的，以上的兩種，還是飯館裏無上的美品，有三種食品，是在荷花身上想辦法，第一種是『荷葉肉』，用才伸開的嫩荷葉將猪肉塊，摻了醬油，香油，並炒過的江米，包裹起來，部包成兩方寸大小，在籠裡蒸，熟了以後其肉也香，再藉荷葉的清香味襯托，其實並不是怎樣好吃，不過吃了還想吃到秋天你就後悔少吃了一次荷葉肉，到春天盼望夏季快降臨，無非多吃一次荷葉肉，第二種是『炸荷瓣』，在湖中才放了苞的荷花，是那麼嬌艷，最好含苞待放的荷花，紅白均可，將瓣剝下以後，用水洗淨，以綠豆粉摻水拌之再加上香蕉油，或玫瑰精放到滾油鍋裏炸，呈微黃色的時候，撈出加白糖而食，甜脆清香，沁入心脾第三種是『醃嫩藕』，現在的藕，雖然價錢貴，將其切成一分多厚的片，用白糖醃起來，嫩脆而甜，京津雖然也有如此吃法，據說大明湖中的藕，特別好，這大概是心理作用，在濟南吃八寶蓮子，當然近水樓台，最後報告給讀著們，濟南的荷花，四分錢一朵，嫩藕五角錢一斤，嫩荷葉却無賣處，非多化錢不能到。（留侯寄）

舊詩

熱河紀行詩

陶明濬

塔座爲馮子安縣長所修

吾嘗同事知之久、共學貴於能實行、彼塔不傾存古刹、此公不朽擅今名、舊交樹善宜常記、所至都賢有惠聲、今日高標倚天立、千尋拔地麗雕甍、

門人賈君來

首蓿盤中成底味、兩窮相値莫生嗔、豈眞學植能貧、同走名場坐困人、只要中心有把握、可知外物不關身、若將忠信爲甲冑我輩依然席上珍、

治愈痔漏淋病

敝人患痔瘡多年初得時肛門刺癢並疼痛偶乾燥每逢大便下血甚多在肛門兩旁長出二個疙瘩內裡有管嗣後又在肛門兩邊長出數個小包疼痛甚劇不到十天包即潰破流出膿血很多瘡口自封自破各處診治時好時犯此病一年比一年沈重肛腫脹破爛數塊痔管流膿水腥臭難聞行步困難坐臥疼痛大便時更爲困苦成爲痔漏敝人十幾年的　診治受盡針刺刀　割之苦服藥無數終無功效春秋更重苦悶亦極閱報見有感謝玉德堂男女痔瘡內服斷根藥（滅痔丸）敝看完報即遣人購來兩盒服後很有奇效藥未服完即將我久治不愈的痔漏完全治愈眞是痔漏之神藥再有敝內弟李世林患淋病一年多今年又患破傷魚口甚重尿道腐爛膿水淋漓小便時痛徹心腑夜不安眠服藥很多屢治未愈在玉德堂支店買的『撲毒丹』十村『瀣淋丹』十付服後即將屢治不愈的　破傷淋病竟然治愈敝　等感治愈之恩無以爲報謹將愈病經過登在報端用申謝意並介紹與女同病者購服此藥而同享健康之幸福是敝所願也『滅痔丸』每盒四十付六元五角『撲毒丹』十付五元『瀣淋丹』十付五元治男女各種淋病△外埠患病者購藥去信即可△玉德堂藥店在奉天大南街二段八八號支店在奉天北市場登瀛泉東鄰路北樓房便是

感謝人奉天工業區偶發長　田豐年　李世林　同啓

胃酸過多

←病狀惡化

胃潰瘍

嘔酸噯氣、胸內灼熱、食後脹悶空腹胃痛等症狀、乃由胃液分泌亢進、胃酸過多、酸液刺戟胃壁而起、是故此時倘能抑制胃液分泌、中和過剩胃酸、則前述一切胃病症狀、自可雲消霧散、否則經久不治、症狀一經惡化以後、勢必漸次糜爛而形成潰瘍、或且馴致穿孔、狂吐血液、危及生命其後患殊可慮也。

「諾餌妙散片是以硅酸鋁爲主効分之胃藥、能收斂胃腺以抑制胃液分泌、中和胃酸以除去刺戟疼痛一方面又能掩蔽胃內全面粘膜以保護胃壁、故爲胃病最新而最合理之治療劑。

【包裝】

大粒　六片　一八片　四五片　九六片　一〇〇片　三六〇片

小粒　一二片　一〇〇片　二八〇片

各大藥房、均有經售

總發行　武田長兵衛商店　日本大阪市東區道修町

滿洲總發行　滿洲武田藥品株式會社　奉天市大和區春日町

胃病良藥　諾餌妙散片